



รายงานการประเมินตนเอง
(Self-Assessment Report : SAR)

คณะสาธารณสุขศาสตร์

มหาวิทยาลัยราชภัฏวไลยอลงกรณ์ ในพระบรมราชูปถัมภ์

ประจำปีการศึกษา 2562

(1 มิถุนายน 2562 – 31 พฤษภาคม 2563)

รายงาน ณ วันที่ 26 มิถุนายน 2563

คำนำ

รายงานการประเมินตนเอง (Self Assessment Report : SAR) ฉบับนี้ จัดทำขึ้นเพื่อรายงานผลการดำเนินงานด้านประกันคุณภาพการศึกษาภายใน ประจำปีการศึกษา 2562 โดยใช้ข้อมูลผลการดำเนินงานระหว่างวันที่ 1 มิถุนายน 2562 – 31 พฤษภาคม 2563 คณะสาธารณสุขศาสตร์ มหาวิทยาลัยราชภัฏวไลยอลงกรณ์ ในพระบรมราชูปถัมภ์ มีการนำระบบประกันคุณภาพการศึกษา มาใช้ในการบริหารงานทุกภารกิจ มีการติดตาม ตรวจสอบ และประเมินตนเองอย่างต่อเนื่อง เพื่อนำผลประเมินมาปรับปรุง และพัฒนาการดำเนินงานของคณะให้มีคุณภาพ และเป็นไปตามมาตรฐานการอุดมศึกษา

คณะฯ ขอขอบคุณผู้บริหาร คณาจารย์ และบุคลากรทุกคนที่ตระหนักในความสำคัญของการประกันคุณภาพการศึกษาและพัฒนาคุณภาพอย่างต่อเนื่อง ผลจากการประเมินคุณภาพของคณะกรรมการประเมินคุณภาพการศึกษาภายในจะสะท้อนจุดเด่น และแนวทางการพัฒนา ซึ่งมีคุณค่าอย่างยิ่งที่ทุกหน่วยงานภายในคณะจะต้องเรียนรู้และนำไปพัฒนาคุณภาพการบริหารจัดการเพื่อให้เกิดประโยชน์สูงสุดต่อผู้เรียน คณะ มหาวิทยาลัย และสังคมประเทศชาติต่อไป

(ผู้ช่วยศาสตราจารย์อารีย์ สงวนชื่อ)

คณบดีคณะสาธารณสุขศาสตร์
มหาวิทยาลัยราชภัฏวไลยอลงกรณ์ ในพระบรมราชูปถัมภ์

สารบัญ

หน้า

คำนำ

สารบัญ

บทสรุปผู้บริหาร

ส่วนที่ 1 ส่วนนำ

| | |
|---|----|
| 1. ข้อมูลทั่วไป | 1 |
| • ชื่อหน่วยงาน ที่ตั้งและประวัติความเป็นมาโดยย่อ | 1 |
| • ปรัชญา วิสัยทัศน์ อัตลักษณ์ เอกลักษณ์ ค่านิยมองค์กร พันธกิจ เป้าประสงค์ | 2 |
| • โครงสร้างองค์กรและโครงสร้างการบริหาร | 4 |
| • รายชื่อผู้บริหารและคณะกรรมการบริหาร | 7 |
| • หลักสูตรและสาขาวิชาที่เปิดสอน | 9 |
| • จำนวนนักศึกษา | 9 |
| • จำนวนอาจารย์และบุคลากร | 10 |
| • ข้อมูลพื้นฐานโดยย่อเกี่ยวกับงบประมาณและอาคารสถานที่ | 11 |
| • ผลการดำเนินงานตามข้อเสนอแนะและแนวทางการพัฒนาปรับปรุง | 12 |

ส่วนที่ 2 ผลการประเมินตนเองตามองค์ประกอบ ตัวบ่งชี้

| | |
|--|----|
| • องค์ประกอบที่ 1 ผลลัพธ์ผู้เรียน | 15 |
| • องค์ประกอบที่ 2 การวิจัยและนวัตกรรม | 40 |
| • องค์ประกอบที่ 3 การบริการวิชาการ | 67 |
| • องค์ประกอบที่ 4 ศิลปวัฒนธรรมและความเป็นไทย | 80 |
| • องค์ประกอบที่ 5 การบริหารจัดการ | 85 |

ส่วนที่ 3 ส่วนสรุป

| | |
|---------------------------------------|-----|
| • สรุปผลการประเมินคุณภาพการศึกษาภายใน | 124 |
|---------------------------------------|-----|

ภาคผนวก

| | |
|---|--|
| • คำสั่งแต่งตั้งคณะกรรมการผู้กำกับดูแลและรับผิดชอบตัวบ่งชี้การประกันคุณภาพการศึกษาภายใน ระดับคณะ ประจำปีการศึกษา 2562 | |
|---|--|

บทสรุปสำหรับผู้บริหาร

ในปีการศึกษา 2562 คณะสาธารณสุขศาสตร์ ดำเนินการเปิดการเรียนการสอน จำนวน 5 หลักสูตร จำแนกเป็นหลักสูตรระดับปริญญาโท 1 หลักสูตร ได้แก่ หลักสูตรสาธารณสุขศาสตรมหาบัณฑิต สาขาวิชาการจัดการระบบสุขภาพ ระดับปริญญาตรี 4 หลักสูตร ได้แก่ หลักสูตรสาธารณสุขศาสตรบัณฑิต สาขาวิชาสาธารณสุขศาสตร์ หลักสูตรสาธารณสุขศาสตรบัณฑิต สาขาวิชาการจัดการสถานพยาบาล หลักสูตรวิทยาศาสตร์บัณฑิต สาขาวิชาอนามัยสิ่งแวดล้อม และหลักสูตรวิทยาศาสตร์บัณฑิต สาขาวิชาสุขภาพและความงาม มีนักศึกษาจำนวนทั้งสิ้น 482 คน จำแนกเป็นนักศึกษาภาคปกติ จำนวน 428 คน ภาคพิเศษ จำนวน 54 คน มีอาจารย์และบุคลากรรวมทั้งสิ้น 37 คน จำแนกเป็นอาจารย์ (นับปฏิบัติงานจริงไม่รวมศึกษาต่อ) 25 คน อาจารย์ที่ลาศึกษาต่อ จำนวน 4 คน และมีบุคลากรสายสนับสนุน จำนวน 8 คน

ในปีการศึกษา 2562 คณะสาธารณสุขศาสตร์ ดำเนินการประเมินตนเองตามเกณฑ์มาตรฐานตัวบ่งชี้การประกันคุณภาพการศึกษาภายใน มหาวิทยาลัยราชภัฏวไลยอลงกรณ์ ในพระบรมราชูปถัมภ์ จำนวน 5 องค์ประกอบ 15 ตัวบ่งชี้ โดยผลการประเมินตนเอง ประจำปีการศึกษา 2562 อยู่ในระดับดี ค่าเฉลี่ย 4.43 ซึ่งผลการดำเนินงานตามองค์ประกอบ ดังนี้

| องค์ประกอบ | ตัวบ่งชี้ | คะแนนการประเมินเฉลี่ย | | | | ผลการประเมิน |
|--|-----------|-----------------------|--------------|-------------|-------------|--------------|
| | | I | P | O | คะแนนเฉลี่ย | |
| องค์ประกอบที่ 1 ผลลัพธ์ผู้เรียน | 6 | 3.17 | 5.00 | 2.59 | 3.59 | ดี |
| องค์ประกอบที่ 2 การวิจัยและนวัตกรรม | 3 | - | 5.00 | 5.00 | 5.00 | ดีมาก |
| องค์ประกอบที่ 3 การบริการวิชาการ | 2 | - | 5.00 | 5.00 | 5.00 | ดีมาก |
| องค์ประกอบที่ 4 ศิลปวัฒนธรรมและความเป็นไทย | 1 | - | 5.00 | - | 5.00 | ดีมาก |
| องค์ประกอบที่ 5 บริหารจัดการ | 3 | - | 5.00 | - | 5.00 | ดีมาก |
| รวม | 15 | 3.17 | 5.00 | 4.04 | 4.43 | ดี |
| ผลการประเมิน | | พอใช้ | ดีมาก | ดี | | |

จุดเด่น แนวทางเสริม จุดที่ควรพัฒนา และแนวทางการปรับปรุง

จุดเด่น

คณะมีระบบและกลไกทางการศึกษา การวิจัย การบริการวิชาการสู่สังคมและการบริหารจัดการที่ชัดเจน และสามารถดำเนินการให้เป็นไปตามระบบที่กำหนดไว้

แนวทางเสริม

คณะฯ ควรรวบรวมระบบและกลไกทุกพันธกิจนำมาผสมผสาน และสื่อสาร เผยแพร่ให้คณาจารย์สามารถนำไปใช้ประโยชน์ในการเขียนรายงาน

จุดที่ควรพัฒนา

ระบบการสื่อสารภายในน่าจะมีหลายช่องทางเพื่อให้คณาจารย์ได้รับสารสนเทศของคณะได้อย่างทั่วถึง

แนวทางปรับปรุง

1. ประชุมจัดทำ Flow การสื่อสารภายในคณะทำเป็น infographic ให้คณาจารย์ทราบขั้นตอนการสื่อสารภายในและติดตามประเมินผลการสื่อสารเพื่อการปรับปรุงต่อไป
2. จัดระบบเสียงตามสายเพื่อประชาสัมพันธ์กิจกรรมสำคัญของคณะ

ส่วนที่ 1 ส่วนนำ

1. ชื่อหน่วยงาน ที่ตั้ง และประวัติความเป็นมาโดยย่อ

1.1 ชื่อหน่วยงาน

คณะสาธารณสุขศาสตร์ มหาวิทยาลัยราชภัฏวไลยอลงกรณ์ ในพระบรมราชูปถัมภ์

1.2 ที่ตั้ง

มหาวิทยาลัยราชภัฏวไลยอลงกรณ์ ในพระบรมราชูปถัมภ์ เลขที่ 1 หมู่ 20 ต.คลองหนึ่ง อ.คลองหลวง จ.ปทุมธานี 13180 อาคารส่งเสริมการเรียนรู้ ชั้น 3-4

1.3 ประวัติความเป็นมา

ในปี พ.ศ. 2554 ด้วยดำริของท่านอธิการบดี คือ รองศาสตราจารย์ ดร.สมบัติ คชสิทธิ์ ที่ประสงค์จะส่งเสริมการจัดการเรียนการสอนในด้านสาธารณสุขเพื่อตอบสนองความต้องการของชุมชน จึงมอบหมายให้ ดร.พิทยา ถกภักดี ดำเนินการพัฒนาหลักสูตรสาธารณสุขศาสตรบัณฑิต ซึ่งผ่านการอนุมัติจากสภามหาวิทยาลัย เมื่อวันที่ 5 เมษายน พ.ศ.2554 โดยมีผู้ช่วยศาสตราจารย์ อารีย์ สงวนชื่อ เป็นประธานหลักสูตรต่อมาในเดือนตุลาคม พ.ศ.2554 มหาวิทยาลัยได้เชิญ ศาสตราจารย์ ดร.สมจิตต์ สุพรรณทัสน์ อดีตคณบดีคณะสาธารณสุขศาสตร์ มหาวิทยาลัยมหิดลและมหาวิทยาลัยมหาสารคาม มาปฏิบัติงานเพื่อเตรียมการตั้งคณะสาธารณสุขศาสตร์ และในปี พ.ศ.2557 ได้เปิดรับนักศึกษาอีก 2 สาขาวิชา คือ สาขาวิชาสาธารณสุขศาสตร์ และสาขาวิชาการจัดการสถานพยาบาล

ต่อมาปี พ.ศ. 2559 ผู้ช่วยศาสตราจารย์อารีย์ สงวนชื่อ ได้เสนอสภามหาวิทยาลัยในการจัดตั้งคณะสาธารณสุขศาสตร์ ในการประชุมสภามหาวิทยาลัย ครั้งที่ 9/2559 วันที่ 1 กันยายน พ.ศ.2559 สภามหาวิทยาลัยมีมติให้ดำเนินการเป็นโครงการจัดตั้งคณะสาธารณสุขศาสตร์ โดยมหาวิทยาลัยมีมติแต่งตั้งคณะกรรมการดำเนินโครงการจัดตั้งคณะสาธารณสุขศาสตร์

คณะกรรมการได้เสนอผลการดำเนินงานให้สภามหาวิทยาลัยได้พิจารณาเป็นระยะทุกเดือนของการประชุม การดำเนินงานได้รับการสนับสนุนจาก ผู้ช่วยศาสตราจารย์ ร้อยโทหญิงวิภาวี เกียรติศิริ รองอธิการบดี รองศาสตราจารย์ ดร.อิสระ สุวรรณกุล กรรมการผู้ทรงคุณวุฒิของสภามหาวิทยาลัย และรองศาสตราจารย์ ดร.เฉลิมพล ต้นสกุล เป็นอย่างดียิ่ง

โครงการจัดตั้งคณะสาธารณสุขศาสตร์ดำเนินการเสมือนคณะในทุกด้าน และได้นำเสนอความพร้อมเป็นคณะฯ ต่อสภามหาวิทยาลัย ในการประชุมครั้งที่ 4/2560 วันที่ 7 เมษายน พ.ศ.2560 สภามหาวิทยาลัยมีมติเห็นชอบการจัดตั้งคณะสาธารณสุขศาสตร์ขึ้นเป็นหน่วยงานภายในของมหาวิทยาลัยราชภัฏวไลยอลงกรณ์ ในพระบรมราชูปถัมภ์ และมหาวิทยาลัยได้แต่งตั้งศาสตราจารย์ ดร.สมจิตต์ สุพรรณทัสน์ มาดำรงตำแหน่งรักษาราชการแทนคณบดีคณะสาธารณสุขศาสตร์

พ.ศ.2560 คณะสาธารณสุขศาสตร์ได้พัฒนาหลักสูตรสาธารณสุขศาสตรมหาบัณฑิต สาขาวิชาการจัดการระบบสุขภาพ โดยได้รับอนุมัติให้เปิดหลักสูตรจากสภามหาวิทยาลัยในการประชุมครั้งที่ 11/2560 วันที่ 15 พฤศจิกายน 2560

พ.ศ.2561 สภามหาวิทยาลัยมีมติเห็นชอบแต่งตั้งผู้ช่วยศาสตราจารย์อารีย์ สงวนชื่อ ดำรงตำแหน่งคณบดีคณะสาธารณสุขศาสตร์ วันที่ 5 เมษายน 2561

พ.ศ.2561 คณะสาธารณสุขศาสตร์ได้พัฒนาหลักสูตรวิทยาศาสตรบัณฑิต สาขาวิชาอนามัยสิ่งแวดล้อม และหลักสูตรวิทยาศาสตรบัณฑิต สาขาวิชาสุขภาพและความงาม โดยได้รับอนุมัติให้เปิดหลักสูตรจากสภามหาวิทยาลัยในการประชุมครั้งที่ 11/2561 วันที่ 1 พฤศจิกายน 2561

2.ปรัชญา วิสัยทัศน์ อัตลักษณ์ เอกลักษณ์ ค่านิยมองค์กร พันธกิจ และเป้าประสงค์

ปรัชญา

ความรู้ คุณธรรม นำสร้างเสริมสุขภาพ

วิสัยทัศน์ (Vision)

คณะสาธารณสุขศาสตร์ชั้นนำในกลุ่มมหาวิทยาลัยราชภัฏ

อัตลักษณ์

ใฝ่เรียนรู้ อุทิศตน พัฒนาสุขภาพชุมชน

เอกลักษณ์

สร้างเสริมสุขภาพตามหลักปรัชญาของเศรษฐกิจพอเพียง

ค่านิยมหลัก

| | | |
|---|---------------|-------------------------------------|
| V | : Visionary | รอบรู้ มีวิสัยทัศน์ |
| R | : Reform | ปรับปรุงให้ดีขึ้นเป็นไปได้อย่างจริง |
| U | : Unity | น้ำหนึ่งใจเดียวกัน |
| P | : Public mind | จิตอาสา |
| H | : Healthy | สุขภาพกาย-ใจ ดี |

พันธกิจ

1. ผลิตบัณฑิตและบัณฑิตศึกษาด้านสาธารณสุขศาสตร์ การจัดการสถานพยาบาลที่มีความเป็นเลิศ มีศักยภาพ พร้อมด้านคุณธรรม จริยธรรม และเจตคติที่ดีต่อการประกอบอาชีพ โดยเน้นการบูรณาการองค์ความรู้ให้สามารถนำไปแก้ปัญหาได้จริง และนำไปสู่การพัฒนาที่ยั่งยืน
2. ผลิตผลงานวิจัยทั้งระดับพื้นฐานและประยุกต์ในด้านสาธารณสุข เพื่อสามารถนำไปแก้ไขปัญหาสาธารณสุขและพัฒนาเศรษฐกิจ สังคมในระดับท้องถิ่นและประเทศ
3. ประสานความร่วมมือระหว่างคณะและผู้มีส่วนได้ส่วนเสียเพื่อพัฒนางานพันธกิจสัมพันธ์เพื่อการสร้างสุขภาพของท้องถิ่น

4. ส่งเสริมและทำนุบำรุงศิลปวัฒนธรรม อนุรักษ์ภูมิปัญญาไทย โดยยึดหลักปรัชญาเศรษฐกิจพอเพียง

5. จัดระบบบริหารจัดการตามหลักธรรมาภิบาลที่มีประสิทธิภาพและประสิทธิผล

เป้าประสงค์

1.บัณฑิตมีคุณภาพมาตรฐาน มีทักษะในการคิดวิเคราะห์และการเรียนรู้ตลอดชีวิตมีศักยภาพสอดคล้องกับการพัฒนาประเทศ

2.วิจัยและนวัตกรรมสามารถแก้ไขปัญหาหรือเสริมสร้างความเข้มแข็งของท้องถิ่น เพื่อความมั่นคง มั่งคั่ง ยั่งยืนของประเทศ

3.ประชาชนสามารถดำรงชีวิตโดยใช้หลักปรัชญาของเศรษฐกิจพอเพียง เศรษฐกิจชุมชนเข้มแข็ง ประชาชนมีความสุข และมีรายได้เพิ่มขึ้น

4. บัณฑิต และผู้มีส่วนได้ส่วนเสียมีคุณธรรม ศีลธรรม จริยธรรม จิตสำนึกที่ดีต่อสังคมโดยรวมรักษามรดกทางวัฒนธรรมและเข้าใจในสังคมพหุวัฒนธรรม

5. มหาวิทยาลัยมีคุณภาพ มาตรฐาน โปร่งใส และธรรมาภิบาลตอบสนองต่อความต้องการ การประเทศ และเป็นที่ยอมรับต่อประชาชน

3. โครงสร้างองค์กร และโครงสร้างการบริหาร

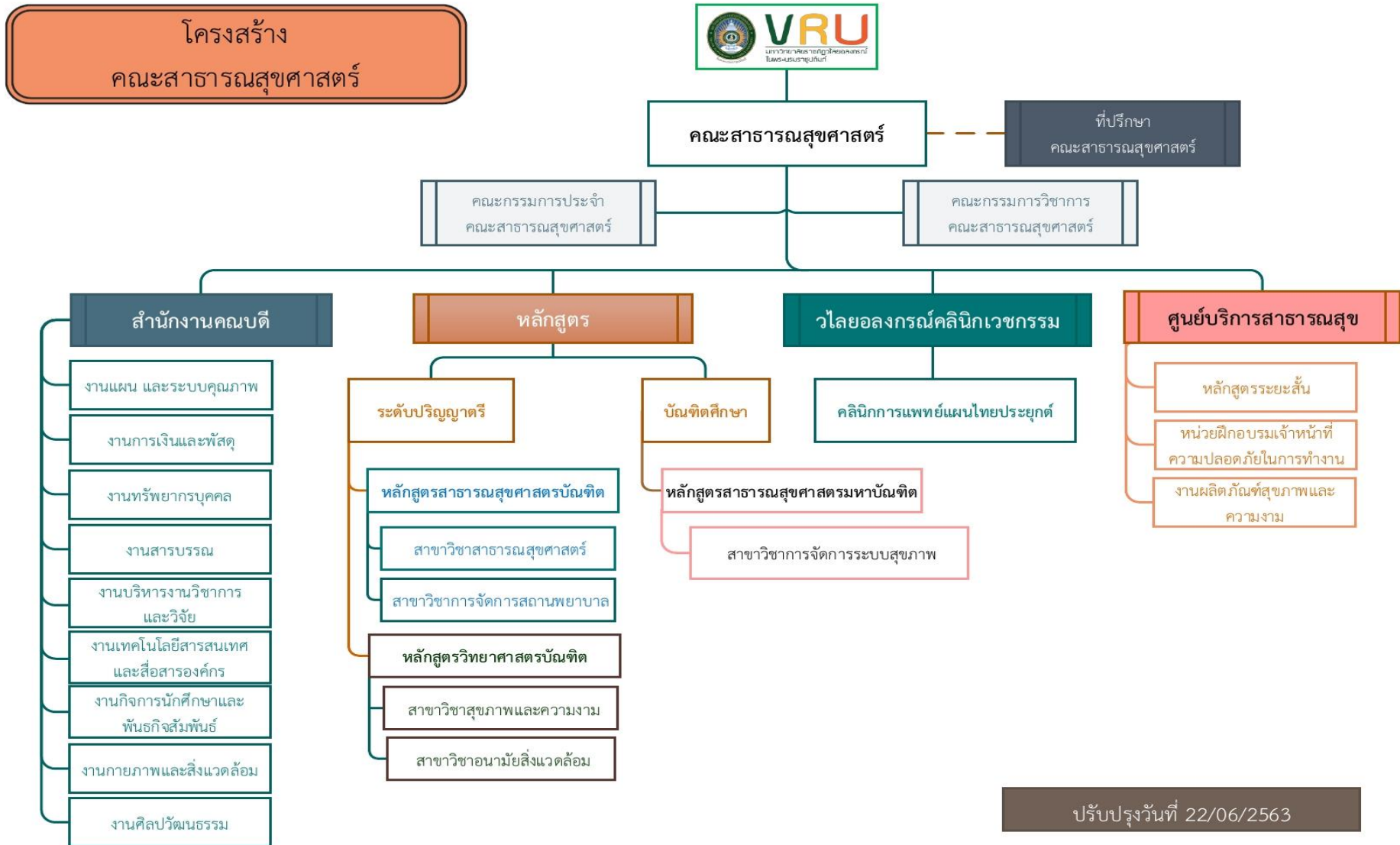

ปรับปรุงวันที่ 22/06/2563

ฝั่งการบริหารงาน
คณะสาธารณสุขศาสตร์

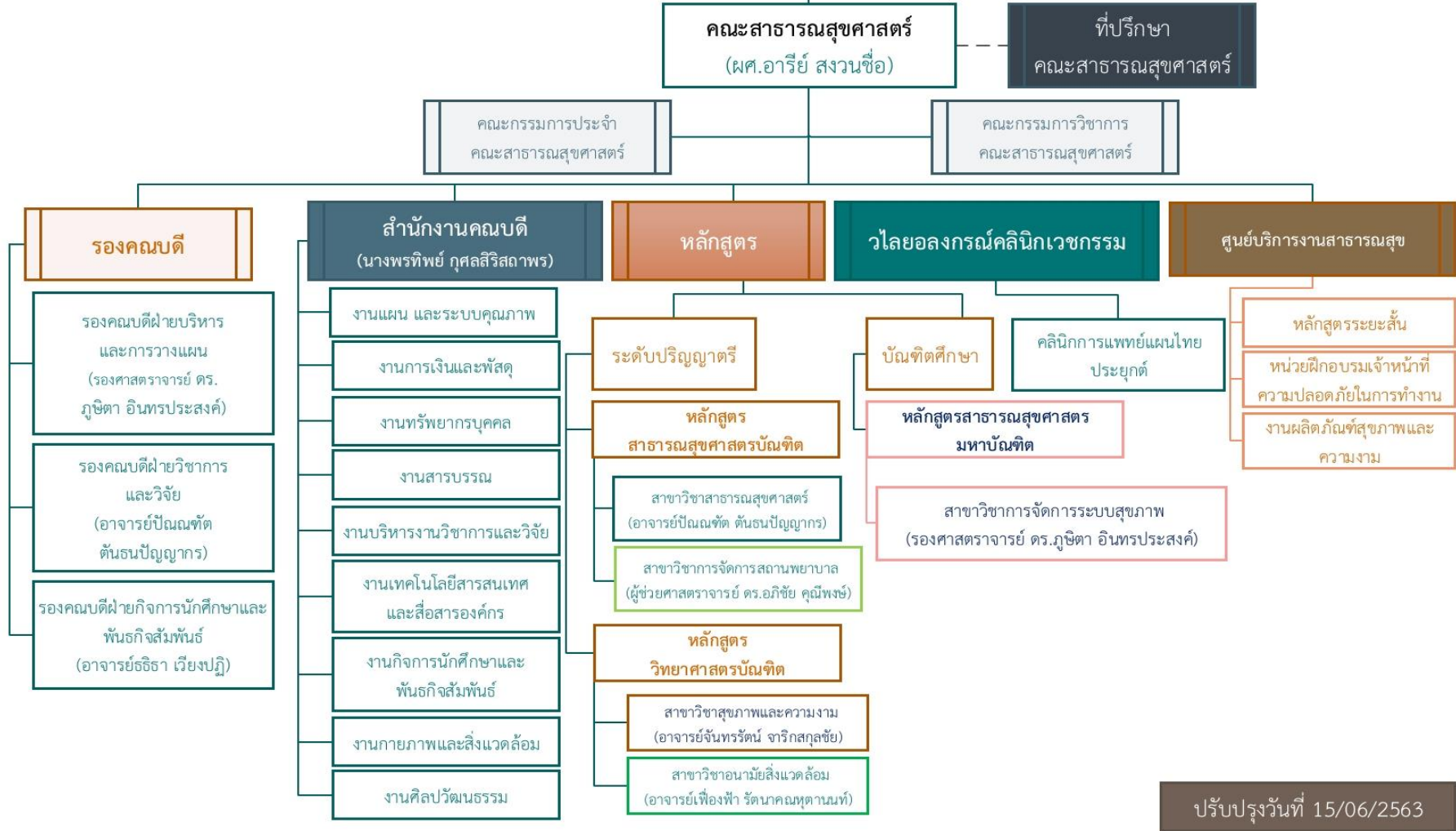

ปรับปรุงวันที่ 15/06/2563

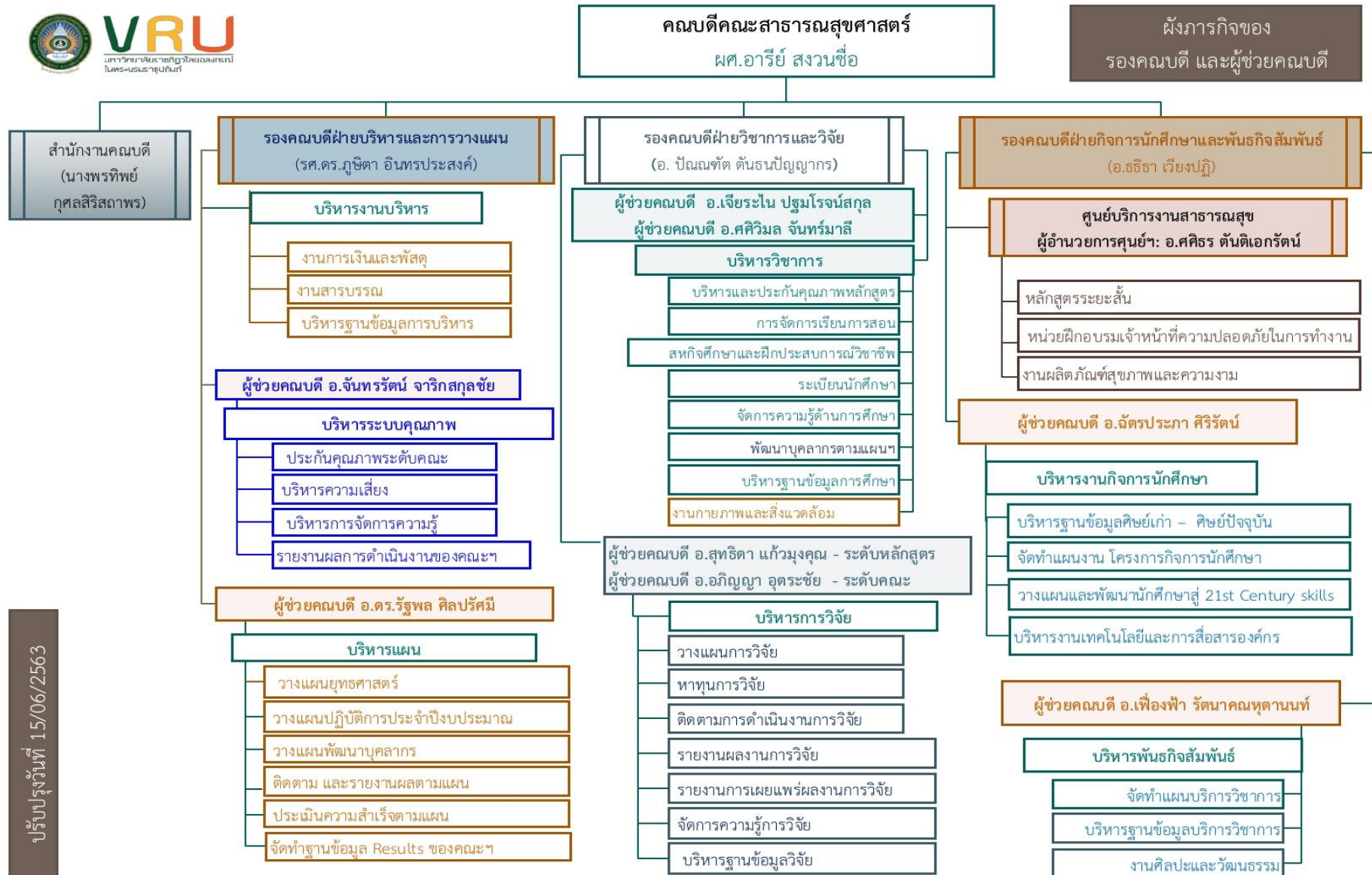

ปรับปรุงวันที่ 15/06/2563



คณะกรรมการสุชศาสตร์

โครงสร้างความรับผิดชอบภารกิจสำนักงานคณบดี
นางพรทิพย์ กุศลสิริสถาพร

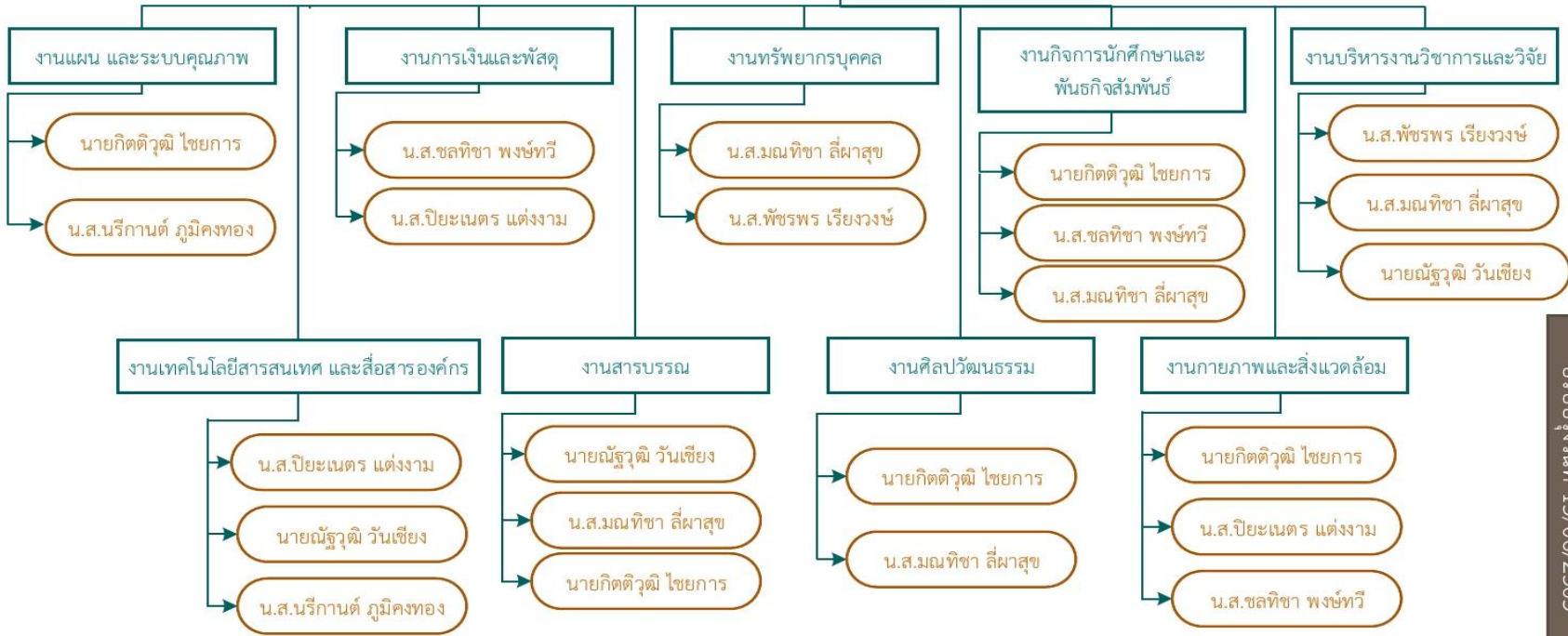

ปรับปรุงวันที่ 15/06/2563

4. รายชื่อผู้บริหาร และคณะกรรมการบริหารคณะ



ผศ.อารีย์ สวงวนชื้อ
คณบดี



รศ.ดร.นุชิตา อินทรประสงค์
รองคณบดี



อ.ปณณทัต ดันธนปัญญากร
รองคณบดี



อ.รติธา เวียงปฎิ
รองคณบดี



อ.ดร.รัฐพล ศิลปรัตน์
ผู้ช่วยคณบดี



อ.เจียรระโนะ ปฐมโรจน์สกุล
ผู้ช่วยคณบดี



อ.นัตตราประภา คิริรัตน์
ผู้ช่วยคณบดี



อ.จันทรรัตน์ จาริกุลกุลชัย
ผู้ช่วยคณบดี



อ.ศศิวิมล จันทรมาลี
ผู้ช่วยคณบดี



อ.เพ็ญฟ้า รัตนาคนहुตานนท์
ผู้ช่วยคณบดี



อ.สุทธิดา แก่งมุงคุณ
ผู้ช่วยคณบดี



อ.อภิญา อุตระชัย
ผู้ช่วยคณบดี



ผศ.ดร.วิชชัย คุณิพงษ์
ประธานหลักสูตร ส.บ.การจัดการ
สถานพยาบาล



นางพรทิพย์ กุศลสิริสถาพร
หัวหน้าสำนักงานคณบดี

5. หลักสูตรและสาขาวิชาที่เปิดสอน

ปีการศึกษา 2562 คณะสาธารณสุขศาสตร์ มหาวิทยาลัยราชภัฏวไลยอลงกรณ์ ในพระบรมราชูปถัมภ์ มีหลักสูตรที่เปิดสอน รายละเอียดดังตาราง 1

ตาราง 1 แสดงจำนวนหลักสูตรที่เปิดสอน ประจำปีการศึกษา 2562

| ระดับปริญญา | ชื่อหลักสูตร | คุณวุฒิ | ปีที่ปรับปรุงล่าสุด | วันที่สภามหาวิทยาลัยอนุมัติหลักสูตร | วันที่ สกอ. ลงนามรับทราบหลักสูตร |
|-------------|---|----------------------------|---------------------|-------------------------------------|----------------------------------|
| โท | สาธารณสุขศาสตรมหาบัณฑิต สาขาวิชาการจัดการระบบสุขภาพ | ส.ม.(การจัดการระบบสุขภาพ) | 2561 | 7 ธันวาคม 2560 | 29 ตุลาคม 2562 |
| ตรี | สาธารณสุขศาสตรบัณฑิต สาขาวิชาสาธารณสุขศาสตร์ | ส.บ. (สาธารณสุขศาสตร์) | 2558 | 5 เมษายน 2555 | 5 กุมภาพันธ์ 2558 |
| ตรี | สาธารณสุขศาสตรบัณฑิต สาขาวิชาการจัดการสถานพยาบาล | ส.บ. (การจัดการสถานพยาบาล) | 2562 | 1 พฤศจิกายน 2561 | 14 ธันวาคม 2562 |
| ตรี | วิทยาศาสตร์บัณฑิต สาขาวิชาอนามัยสิ่งแวดล้อม | วท.บ.อนามัยสิ่งแวดล้อม | 2562 | 1 พฤศจิกายน 2561 | 21 กรกฎาคม 2562 |

6. จำนวนนักศึกษา

ปีการศึกษา 2562 คณะสาธารณสุขศาสตร์ มีจำนวนนักศึกษา ทั้งหมด จำนวน 482 คน รายละเอียดดังตาราง 2 ตาราง 2 แสดงจำนวนนักศึกษา ประจำปีการศึกษา 2562

| ที่ | ชื่อหลักสูตร/สาขาวิชา | ภาคปกติ | | | | ภาคพิเศษ | | | | รวมทั้งสิ้น |
|------------|----------------------------------|------------|----------|----------|------------|----------|----------|----------|-----------|-------------|
| | | ตรี | โท | เอก | รวม | ตรี | โท | เอก | รวม | |
| 1. | ส.ม. สาขาวิชาการจัดการระบบสุขภาพ | - | 9 | - | 9 | - | 6 | - | 6 | 15 |
| 2. | ส.บ. สาขาวิชาสาธารณสุขศาสตร์ | 338 | - | - | 338 | 48 | - | - | 48 | 386 |
| 3. | ส.บ. สาขาวิชาการจัดการสถานพยาบาล | 64 | - | - | 64 | - | - | - | - | 64 |
| 4. | วท.บ. สาขาวิชาอนามัยสิ่งแวดล้อม | 17 | - | - | 17 | - | - | - | - | 17 |
| รวม | | 419 | 9 | - | 428 | - | 6 | - | 54 | 482 |

ข้อมูล ณ วันที่ 11 มิถุนายน 2563

7. จำนวนอาจารย์และบุคลากร

ปีการศึกษา 2562 คณะสาธารณสุขศาสตร์ มีอาจารย์ และบุคลากรทั้งหมด 37 คน จำแนกเป็นอาจารย์ จำนวน 25 คน (นับปฏิบัติงานจริงไม่รวมผู้ลาศึกษาต่อ) ลาศึกษาต่อ จำนวน 4 คน และบุคลากรสายสนับสนุน จำนวน 8 คน รายละเอียดดังตาราง 3 ตาราง 4 และ ตาราง 5 ตาราง 3 แสดงจำนวนอาจารย์ และบุคลากร จำแนกคุณวุฒิ

| ที่ | อาจารย์และบุคลากร | คุณวุฒิ (คน) | | | | รวม |
|------------|--------------------|--------------|-----|----|-----|-----|
| | | ต่ำกว่าป.ตรี | ตรี | โท | เอก | |
| 1 | อาจารย์ | - | - | 21 | 8 | 29 |
| 2 | บุคลากรสายสนับสนุน | 1 | 7 | - | - | 8 |
| รวมทั้งหมด | | 1 | 7 | 21 | 8 | 37 |

ตาราง 4 แสดงจำนวนอาจารย์ จำแนกตำแหน่งทางวิชาการ

| ที่ | อาจารย์ | ตำแหน่งทางวิชาการ(คน) | | | | รวม |
|------------|---------|-----------------------|-----|-----|----|-----|
| | | อ. | ผศ. | รศ. | ศ. | |
| 1 | อาจารย์ | 22 | 5 | 2 | - | 29 |
| รวมทั้งหมด | | 22 | 5 | 2 | - | 29 |

ตาราง 5 แสดงรายชื่ออาจารย์

| ที่ | ชื่อ - สกุล | ตำแหน่ง | ว.ต.ป.ที่เข้างาน | คุณวุฒิ | จำนวน | | | หมายเหตุ |
|-----|-------------------------------|--------------------|------------------|---------|----------------|-------|------------|---------------------------|
| | | | | | ปฏิบัติงานจริง | ป.เอก | ลาศึกษาต่อ | |
| 1 | ดร.ภูษิตา อินทรประสงค์ | รองศาสตราจารย์ | 02102560 | ป.เอก | 1 | 1 | - | |
| 2 | ดร.สมชาย ดุรงค์เดช | รองศาสตราจารย์ | 02102560 | ป.เอก | 1 | 1 | - | |
| 3 | ดร.นพกร จงวิศาล | ผู้ช่วยศาสตราจารย์ | 02102560 | ป.เอก | 1 | 1 | - | |
| 4 | นางอารีย์ สงวนศรี | ผู้ช่วยศาสตราจารย์ | 16052523 | ป.โท | 1 | - | - | |
| 5 | ดร.ทัศนพร ชูศักดิ์ | ผู้ช่วยศาสตราจารย์ | 01042559 | ป.เอก | 1 | 1 | - | |
| 6 | ดร.อภิชาติ คุณิพงษ์ | ผู้ช่วยศาสตราจารย์ | 01022559 | ป.เอก | 1 | 1 | - | |
| 7 | ดร.รัฐพล ศิลปรัตน์ | อาจารย์ | 01082561 | ป.เอก | 1 | 1 | - | |
| 8 | นายปิ่นพนธ์ ดันธนปัญญากร | อาจารย์ | 01102558 | ป.โท | 1 | - | - | |
| 9 | น.ส.พิชิตดา เดชบุญ | อาจารย์ | 12102558 | ป.โท | - | - | 1 | ลาศึกษาตั้งแต่ 14 ส.ค. 61 |
| 10 | น.ส.ศศิธร ตันติเอกรัตน์ | อาจารย์ | 04012559 | ป.โท | 1 | - | - | |
| 11 | น.ส.นัชชา ยันติ | อาจารย์ | 16122558 | ป.โท | 1 | - | - | |
| 12 | นายอภิเชษฐ์ จำเนียรสุข | อาจารย์ | 04012559 | ป.โท | - | - | 1 | ลาศึกษาตั้งแต่ 14 ส.ค. 61 |
| 13 | น.ส.รัตนารักษ์ อาษา | อาจารย์ | 04012559 | ป.โท | - | - | 1 | ลาศึกษาตั้งแต่ 6 ม.ค.63 |
| 14 | น.ส.เฟื่องฟ้า รัตนาคมนุทานนท์ | อาจารย์ | 04012559 | ป.โท | 1 | - | - | |

| ที่ | ชื่อ - สกุล | ตำแหน่ง | ว.ด.ป. ที่เข้างาน | คุณวุฒิ | จำนวน | | | หมายเหตุ |
|-----|------------------------------|--------------------|----------------------|---------|--------------------|-----------|--------------------|-----------------------------|
| | | | | | ปฏิบัติ งานจริง | ป. เอก | ลา ศึกษา ต่อ | |
| 15 | น.ส.อภิญา อุตระชัย | อาจารย์ | 15032559 | ป.โท | 1 | - | - | |
| 16 | นายกริช เรืองไชย | อาจารย์ | 15032559 | ป.โท | 1 | - | - | |
| 17 | น.ส.สุทธิกาญจน์ มุ่งขุนทด | อาจารย์ | 01072559 | ป.โท | - | - | 1 | ลาศึกษาตั้งแต่ 6 ส.ค. 61 |
| 18 | น.ส.ธธิธา เวียงปฏี | อาจารย์ | 01072559 | ป.โท | 1 | - | - | |
| 19 | น.ส.ฉัตรประภา ศิริรัตน์ | อาจารย์ | 01072559 | ป.โท | 1 | - | - | |
| 20 | น.ส.นาตยา ดวงประทุม | อาจารย์ | 01072559 | ป.โท | 1 | - | - | |
| 21 | นายเจียรไน ปฐมโรจน์สกุล | อาจารย์ | 02012562 | ป.โท | 1 | - | - | |
| 22 | น.ส.สุทธิดา แก้วมุงคุณ | อาจารย์ | 14012562 | ป.โท | 1 | - | - | |
| 23 | นางจันทรรัตน์ จาริกสกุลชัย | อาจารย์ | 14012562 | ป.โท | 1 | - | - | |
| 24 | น.ส.ศศิวิมล จันทร์มาลี | อาจารย์ | 04062562 | ป.โท | 1 | - | - | |
| 25 | นายสุกฤษฏี ใจจำนงค์ | อาจารย์ | 16102562 | ป.โท | 1 | - | - | |
| 26 | น.ส.นิโลบล มาอุ่ม | อาจารย์ | 16102562 | ป.โท | 1 | - | - | |
| 27 | น.ส.นลพรรณ ชันติกุลานนท์ | อาจารย์ | 12112562 | ป.โท | 1 | - | - | |
| 28 | ดร.อรอนงค์ บุรีเลิศ | ผู้ช่วยศาสตราจารย์ | 02012563 | ป.เอก | 1 | - | - | |
| 29 | ดร.นภัสรวิษณุ ฤกษ์เรืองฤทธิ์ | อาจารย์ | 02012563 | ป.เอก | 1 | - | - | |

8. ข้อมูลพื้นฐานโดยย่อเกี่ยวกับงบประมาณ และอาคารสถานที่

งบประมาณประจำปีงบประมาณ 2562-2563

ในปีงบประมาณ พ.ศ. 2563 คณะสาธารณสุขศาสตร์ ได้รับการจัดสรรงบประมาณเพื่อดำเนินงานตามภารกิจ เป็นจำนวนทั้งสิ้น 5,586,120.00 บาท (ห้าล้านห้าแสนแปดหมื่นหกพันหนึ่งร้อยยี่สิบบาทถ้วน) จำแนกเป็นงบประมาณแผ่นดิน จำนวน 11,283,100.00บาท และงบประมาณรายได้ 4,303,020.00 บาท รายละเอียดดังตาราง 6

ตาราง 6 แสดงจำนวนงบประมาณ ประจำปี พ.ศ.2562 - 2563

| งบประมาณ | จำนวนเงิน (หน่วย : บาท) | |
|-----------------------------|-------------------------|---------------------|
| | ปีงบประมาณ 2562 | ปีงบประมาณ 2563 |
| งบประมาณแผ่นดิน | 1,849,850.00 | 1,283,100.00 |
| งบประมาณรายได้ บ.กศ. กศ.ปช. | 3,510,450.00 | 4,303,020.00 |
| รวม | 5,360,300.00 | 5,586,120.00 |

9. อาคารสถานที่

อาคารสถานที่จัดบริการการเรียนการสอน และบริหารจัดการของคณะสาธารณสุขศาสตร์ ตั้งอยู่ ชั้น 3 ชั้น 4 และชั้น 5 อาคารส่งเสริมการเรียนรู้ (สสร.) รายละเอียดดังตาราง 7

ตารางที่ 7 แสดงรายละเอียดอาคารสถานที่

| รายละเอียด | ห้อง/ชั้น |
|---|------------------|
| สำนักงานคณบดี | ชั้น 3 |
| ห้องพักอาจารย์ปริญญาโท | ชั้น 3 |
| ห้องพักอาจารย์ปริญญาตรี | ชั้น 4 |
| ห้องปฏิบัติการปฐมพยาบาล พร้อมอุปกรณ์ | 401 ชั้น 4 |
| ห้องปฏิบัติการกายวิภาคศาสตร์และสรีรวิทยา) | 402 ชั้น 4 |
| ห้องประชุมกลุ่มย่อยสำหรับนักศึกษา | 403 ชั้น 4 |
| ห้องสมุดคณะสาธารณสุขศาสตร์ | 503 ชั้น 5 |
| ห้องเรียน | ชั้น 4 และชั้น 5 |

10. ผลการดำเนินงานตามข้อเสนอแนะและแนวทางการพัฒนาปรับปรุง จากผลประเมินคุณภาพ การศึกษาภายใน ปีการศึกษา 2561

| ข้อเสนอแนะจากคณะกรรมการ | ผลการดำเนินงาน/ผลการปรับปรุงตามข้อเสนอแนะ |
|--|---|
| องค์ประกอบที่ 1 การผลิตบัณฑิต | |
| 1.1 ควรทบทวนแผนและทิศทางการดำเนินงานของคณะในการปรับปรุงค่า FTES ให้อยู่ในเกณฑ์ที่เหมาะสม | คณะฯ ควบคุมกระบวนการสรรหาอาจารย์เพื่อทดแทนอัตรากำลังที่ขาด อันเนื่องมาจากการลาออกและลาศึกษาต่อของอาจารย์ประจำ ให้อยู่ในกรอบอัตรากำลังที่มหาวิทยาลัยกำหนด และอยู่ในกรอบเวลาที่กำหนดของ สกอ. |
| 1.2 ควรจัดทำฐานข้อมูลศิษย์เก่าของคณะ เพื่อสามารถนำไปใช้ประโยชน์ในการดำเนินการด้านต่างๆ | ดำเนินการเพิ่มเติมข้อมูลโดยการเก็บรวบรวมข้อมูลศิษย์เก่าในกิจกรรมแสดงความยินดีกับบัณฑิต และเก็บทาง e-mail ,google form |
| องค์ประกอบที่ 2 การวิจัย | |
| 2.1 ควรสนับสนุนอาจารย์ที่มีประสบการณ์ได้รับทุนวิจัยจากแหล่งทุนภายนอกเป็นที่เลี้ยงให้อาจารย์ท่านอื่นๆ ในการขอทุนวิจัย | 1. คณะฯ จัดเตรียมแผนในการพัฒนาอาจารย์รุ่นใหม่โดยจัดเตรียม “กระบวนการขอทุนวิจัยของนักวิจัยรุ่นใหม่ โดยอาจารย์พี่เลี้ยงวิจัย” ซึ่งจะสนับสนุนให้อาจารย์ที่มีประสบการณ์ได้รับทุนวิจัยจากแหล่งทุนภายนอกเป็นที่เลี้ยงให้อาจารย์ท่านอื่นๆ ในการขอทุนวิจัย 2. คณะฯ จัดให้มี “กิจกรรมพัฒนาจัดหาแหล่งทุนวิจัย” เพื่อให้คณาจารย์มีความสามารถในการเขียนโครงการขอทุนวิจัยตามโจทย์ของแหล่งทุนวิจัย |

| ข้อเสนอแนะจากคณะกรรมการ | ผลการดำเนินงาน/ผลการปรับปรุงตามข้อเสนอแนะ |
|---|---|
| 2.2 ควรรายกระดับการตีพิมพ์เผยแพร่ผลงานทางวิชาการของอาจารย์จากเอกสารสืบเนื่องจากการประชุมเป็นการตีพิมพ์ในวารสารที่อยู่ในเกณฑ์การขอกำหนดตำแหน่งทางวิชาการ | 1. คณะฯ จัดเตรียมแนวทางในการสร้างแรงจูงใจในการให้รางวัลในการเผยแพร่ผลงานวิจัยในวารสารที่อยู่ในเกณฑ์การขอกำหนดตำแหน่งทางวิชาการทั้งในระดับชาติและนานาชาติ 2. คณะฯ จัดให้มี “กิจกรรมการพัฒนาศักยภาพการทำผลงานวิจัยของอาจารย์” เพื่อพัฒนาศักยภาพอาจารย์ด้านการสร้างผลงานทางวิชาการที่มีศักยภาพที่จะตีพิมพ์ในวารสารที่อยู่ในเกณฑ์การขอกำหนดตำแหน่งทางวิชาการ |
| องค์ประกอบที่ 3 การบริการวิชาการ | |
| 3.1 ควรมีการประเมินโครงการบริการวิชาการตามวัตถุประสงค์ที่ได้กำหนดไว้ ควรอธิบายเครื่องมือ หรือวิธีการ และผลที่ได้จากการประเมินให้ชัดเจน | คณะฯ ดำเนินการกำหนดแนวทางการประเมินผลโครงการบริการวิชาการสอดคล้องกับวัตถุประสงค์ โดยให้ผู้รับผิดชอบโครงการสรุปผลโครงการนั้นๆ ต่อคณะกรรมการพันธกิจสัมพันธ์และบริการวิชาการแก่สังคมของคณะฯ และคณะกรรมการบริหารคณะ |
| องค์ประกอบที่ 4 การทำนุบำรุงศิลปะและวัฒนธรรม | |
| 4.1 การประเมินโครงการการทำนุบำรุงศิลปะและวัฒนธรรมควรมีการประเมินตามวัตถุประสงค์ | คณะฯ ดำเนินการกำหนดแนวทางการประเมินผลโครงการทำนุบำรุงศิลปวัฒนธรรมที่สอดคล้องกับวัตถุประสงค์ โดยให้ผู้รับผิดชอบโครงการสรุปผลโครงการนั้นๆ ต่อคณะกรรมการทำนุบำรุงศิลปวัฒนธรรม และคณะกรรมการบริหารคณะ |
| องค์ประกอบที่ 5 การบริหารจัดการ | |
| 5.1 การกำกับติดตามแผนพัฒนาคุณภาพการศึกษา | 1.คณะฯ ดำเนินการจัดทำแผนพัฒนาคุณภาพการศึกษา ระดับคณะ ประจำปีการศึกษา 2562 โดยนำข้อเสนอแนะของคณะกรรมการประเมินคุณภาพการศึกษาภายในมาวางแผนในการปรับปรุงคุณภาพ 2.คณะฯ มอบหมายให้รองคณบดีฝ่ายวิชาการและวิจัย ทำหน้าที่กำกับติดตาม รายงานผลการดำเนินงานตามแผนพัฒนาคุณภาพการศึกษา ระดับคณะ และรายงานคณะกรรมการบริหารคณะทุกเดือน สำหรับระดับหลักสูตรได้มอบหมายให้ประธานหลักสูตรทุกหลักสูตร ทำหน้าที่กำกับติดตาม รายงานผลการดำเนินงานตามแผนพัฒนาคุณภาพการศึกษา ระดับหลักสูตร |

| ข้อเสนอแนะจากคณะกรรมการ | ผลการดำเนินงาน/ผลการปรับปรุงตามข้อเสนอแนะ |
|--|---|
| 5.2 การกำกับติดตามผลความสำเร็จ ตัวชี้วัดโครงการตามแผนปฏิบัติการ | 1. คณะฯ ดำเนินการประชุมคณะกรรมการบริหารคณะฯ เพื่อ กำหนดระบบและกลไกการติดตามประเมินผลการดำเนินงาน ตัวชี้วัดโครงการตามแผนปฏิบัติการ ของคณะสาธารณสุข ศาสตร์ |
| | 2. รองคณบดีฝ่ายบริหารและการวางแผนรับผิดชอบแผนปฏิบัติ การและรายงานผลการดำเนินการตามไตรมาส และตัวชี้วัด โครงการรายงานผลการดำเนินการตามเป้าหมายที่รับผิดชอบ ในที่ประชุมคณะกรรมการบริหารคณะฯ เป็นประจำทุกเดือน และในที่ประชุมคณะกรรมการประจำคณะ |

ส่วนที่ 2 ผลการประเมินตนเองตามองค์ประกอบ ตัวบ่งชี้ ปีการศึกษา 2562

องค์ประกอบที่ 1 ผลลัพธ์ผู้เรียน

ตัวบ่งชี้ที่ 1.1 คุณภาพบัณฑิตตามกรอบมาตรฐานคุณวุฒิระดับอุดมศึกษาแห่งชาติ

| | |
|--|---|
| ผู้กำกับดูแลตัวบ่งชี้ : รองคณบดีฝ่ายวิชาการและวิจัย | ผู้จัดเก็บรวบรวมข้อมูล/รายงานผลการดำเนินงาน อาจารย์เจียรไน ปฐมโรจน์สกุล ,อาจารย์ศศิวิมล จันทร์มาลี นางสาวพัชรพร เรืองวงษ์ |
| หน่วยงานรับผิดชอบหลัก : ฝ่ายวิชาการและวิจัย | หน่วยงานรับผิดชอบร่วม : ฝ่ายวิชาการและวิจัย |
| โทรศัพท์ : 606 , 607 | โทรศัพท์ : 606 , 607 |
| E-mail : ph@vru.ac.th | E-mail : ph@vru.ac.th |
| วงรอบในการจัดเก็บข้อมูล : ปีการศึกษา 2562 (1 มิถุนายน 2562- 31 พฤษภาคม 2563) | |

ผลการดำเนินงาน

คณะสาธารณสุขศาสตร์ มีหลักสูตรที่มีบัณฑิตจบการศึกษาที่ได้รับการประเมินจากผู้บัณฑิต จำนวน 1 หลักสูตร คือ หลักสูตรสาธารณสุขศาสตรบัณฑิต สาขาวิชาสาธารณสุขศาสตร์ โดยมีค่าเฉลี่ยผลรวมของคะแนนประเมินคุณภาพบัณฑิตตามกรอบมาตรฐานคุณวุฒิระดับอุดมศึกษาแห่งชาติของทุกหลักสูตรที่คณะรับผิดชอบเท่ากับ 4.94 มีผลการประเมินรายหลักสูตรดังนี้

| ชื่อหลักสูตร | ค่าคะแนนเฉลี่ยผลการประเมิน | หมายเหตุ |
|-----------------------------------|--------------------------------|----------|
| 1) ส.บ.สาธารณสุขศาสตร์ | 4.94 | |
| 2) ส.บ.การจัดการสถานพยาบาล | ไม่มีบัณฑิตจบในปีการศึกษา 2562 | |
| 3) วท.บ.อนามัยสิ่งแวดล้อม | ไม่มีบัณฑิตจบในปีการศึกษา 2562 | |
| 4) วท.บ.สุขภาพและความงาม | ไม่มีบัณฑิตจบในปีการศึกษา 2562 | |
| 5) ส.ม.การจัดการระบบสุขภาพ | ไม่มีบัณฑิตจบในปีการศึกษา 2562 | |
| ผลรวมของคะแนนผลการประเมิน | 4.94 ÷ 1 หลักสูตร | |
| ค่าคะแนนเฉลี่ยผลการประเมิน | 4.94 | |

แสดงวิธีการคำนวณ

| |
|--|
| $\frac{\text{ค่าเฉลี่ย 4.94}}{1 \text{ หลักสูตร}}$ |
|--|

การประเมินตนเองจากผลการดำเนินงาน ตัวบ่งชี้ 1.1

| เป้าหมาย 2562 | ผลการดำเนินงาน | คะแนนการประเมินตนเอง | การบรรลุเป้าหมาย |
|----------------|----------------|----------------------|------------------|
| ค่าเฉลี่ย 4.51 | ค่าเฉลี่ย 4.94 | 4.94 คะแนน | บรรลุ |

รายการเอกสารหลักฐานอ้างอิง :

| หมายเลขเอกสาร | ชื่อเอกสาร |
|---------------|--|
| 1.1(1) | สรุปลผลประเมินคุณภาพบัณฑิตตามกรอบมาตรฐานคุณวุฒิระดับอุดมศึกษา แห่งชาติ หลักสูตรสาธารณสุขศาสตรบัณฑิต สาขาวิชาสาธารณสุขศาสตร์ |

รายการสรุปลผลการประเมินความพึงพอใจผู้ใช้บัณฑิต สาขาวิชาสาธารณสุขศาสตร์ ปีการศึกษา 2562

| หัวข้อประเมิน | ค่าเฉลี่ย (MEAN) | ส่วนเบี่ยงเบน มาตรฐาน (S.D) |
|--|---------------------|--------------------------------|
| 1.ด้านคุณธรรม จริยธรรม และจรรยาบรรณในวิชาชีพ | 4.95 | 0.22 |
| 1.1 ปฏิบัติตนอย่างมีคุณธรรม จริยธรรมเสียสละ และซื่อสัตย์สุจริต | 4.94 | 0.24 |
| 1.2 รักษาวินัย ตรงต่อเวลา และความรับผิดชอบต่อนอง งาน และสังคม | 4.94 | 0.24 |
| 1.3 รักษาสิทธิของตนเองและเคารพในสิทธิของผู้อื่น ตระหนักในรักคุณค่าและศักดิ์ศรี ความเป็นมนุษย์ | 4.97 | 0.17 |
| 1.4 เคารพกฎระเบียบและข้อบังคับต่าง ๆ ขององค์กรและสังคม | 4.91 | 0.29 |
| 1.5 ปฏิบัติตามจรรยาบรรณทางวิชาการและวิชาชีพสาธารณสุข | 4.97 | 0.17 |
| 2.ด้านความรู้ความสามารถทางวิชาการ/วิชาชีพ | 4.91 | 0.24 |
| 2.1 มีความรู้และความเข้าใจศาสตร์พื้นฐานที่เกี่ยวข้องกับองค์ความรู้ ทางด้านสาธารณสุข/ วิชาชีพ และสาขาที่เกี่ยวข้อง | 4.97 | 0.17 |
| 2.2 มีความรู้ความเข้าใจกระบวนการวิจัยในชุมชน สังคมและประเทศ | 4.88 | 0.33 |
| 2.3 มีความรู้เท่าทันความก้าวหน้าทางวิทยาการและการเปลี่ยนแปลงของสังคมและประเทศ | 4.91 | 0.29 |
| 2.4 สามารถนำความรู้ความเข้าใจในวิชาชีพไปใช้ในการพัฒนาและแก้ปัญหาทางได้อย่างมีประสิทธิภาพ | 4.79 | 0.41 |
| 2.5 ความสามารถในการประยุกต์ความรู้ในวิชาชีพมาใช้ในการสร้างนวัตกรรมด้านสุขภาพ | 5.00 | 0.00 |
| 3.ด้านทักษะทางปัญญา | 4.91 | 0.28 |
| 3.1 สามารถวิเคราะห์สถานการณ์ด้านสุขภาพในระดับบุคคล ครอบครัวและชุมชนได้อย่างเป็นองค์รวม | 4.97 | 0.17 |
| 3.2 สามารถวางแผนพัฒนาสุขภาพเป็นองค์รวมอย่างบูรณาการและต่อเนื่อง | 4.88 | 0.33 |
| 3.3 ส่งเสริมสุขภาพ ป้องกันโรค ฟื้นฟูสภาพ และส่งต่อได้ | 4.91 | 0.29 |
| 3.4 ให้บริการด้านวิชาการการสาธารณสุขที่มุ่งเน้นการสร้างเสริมสุขภาพ ป้องกันและควบคุมโรค และปัจจัยที่ คุกคามภาวะสุขภาพแก่ประชาชน ชุมชน และหน่วยงานอื่นๆ ได้ | 4.82 | 0.39 |
| 3.5 สามารถปฏิบัติงานสาธารณสุขทั่วไปและเฉพาะทางได้อย่างมีประสิทธิภาพ โดยเน้นการมีส่วนร่วมของชุมชน และการประสานงานกับหน่วยงานที่เกี่ยวข้อง | 4.94 | 0.24 |
| 4.ด้านทักษะความสัมพันธ์ระหว่างบุคคลและความรับผิดชอบ | 4.94 | 0.14 |
| 4.1 มีมนุษยสัมพันธ์ที่ดีกับผู้ร่วมงานในองค์กรและกับบุคคลอื่น | 5.00 | 0.00 |
| 4.2 สามารถทำงานเป็นทีมร่วมกับสาขาวิชาชีพอื่น และมีความรับผิดชอบต่อนองและผู้อื่นในหน่วยงาน และงาน ที่ได้รับมอบหมาย | 4.91 | 0.29 |
| 4.3 มีคุณลักษณะของภาวะผู้นำ และภาวะ ผู้ตามที่ดี | 4.79 | 0.41 |
| 4.4 มีความรับผิดชอบต่อนองและผู้อื่นในหน่วยงาน และงานที่ได้รับมอบหมาย | 5.00 | 0.00 |
| 4.5 มีความรับผิดชอบต่อนองที่ได้รับมอบหมาย | 5.00 | 0.00 |
| 5. ด้านการสื่อสารและการใช้เทคโนโลยีสารสนเทศ | 4.97 | 0.11 |
| 5.1 สามารถใช้เทคนิคทางสถิติ และชีวสถิติในการวิเคราะห์ข้อมูลและแปลความหมาย ข้อมูลทั้งเชิงปริมาณและคุณภาพ | 5.00 | 0.00 |
| 5.2 สามารถใช้คอมพิวเตอร์ได้ดี | 4.91 | 0.29 |
| 5.3 สามารถสื่อสารได้อย่างมีประสิทธิภาพ ทั้งการพูด การฟังและการเขียน | 4.94 | 0.24 |
| 5.4 สามารถใช้เทคโนโลยีสารสนเทศในการค้นคว้าเก็บรวบรวมข้อมูล วิเคราะห์ข้อมูล | 5.00 | 0.00 |
| 5.5 สามารถเลือกใช้รูปแบบของสื่อการนำเสนออย่างเหมาะสม | 5.00 | 0.00 |
| ค่าเฉลี่ยรวม 5 ด้าน | 167.80/34 = 4.94 | 0.20 |

องค์ประกอบที่ 1 ผลลัพธ์ผู้เรียน

ตัวบ่งชี้ที่ 1.2 อาจารย์ประจำคณะที่มีคุณวุฒิปริญญาเอก

| | |
|--|---|
| ผู้กำกับดูแลตัวบ่งชี้ : รองคณบดีฝ่ายบริหารและการวางแผน | ผู้จัดเก็บรวบรวมข้อมูล/รายงานผลการดำเนินงาน นางพรทิพย์ กุศลสิริสถาพร นางสาวมณฑิชา ลีผาสุข |
| หน่วยงานรับผิดชอบหลัก : ฝ่ายบริหารและการวางแผน | หน่วยงานรับผิดชอบรวม : ฝ่ายบริหารและการวางแผน |
| โทรศัพท์ : 606.607 | โทรศัพท์ : 606,607 |
| E-mail : ph@vru.ac.th | E-mail : ph@vru.ac.th |
| วงรอบในการจัดเก็บข้อมูล : ปีการศึกษา 2562 (1 มิถุนายน 2562– 31 พฤษภาคม 2563) | |

หมายเหตุ : (ตามเกณฑ์คู่มือการประกันคุณภาพฯ หน้า 77)

1. คุณวุฒิปริญญาเอก พิจารณาจากระดับคุณวุฒิที่ได้รับหรือเทียบเท่าตามหลักเกณฑ์การพิจารณาคุณวุฒิของกระทรวงศึกษาธิการ กรณีที่มีการปรับวุฒิการศึกษาให้มีหลักฐานการสำเร็จการศึกษาภายในรอบปีการศึกษานั้น ทั้งนี้ อาจใช้คุณวุฒิอื่นเทียบเท่าคุณวุฒิปริญญาเอกได้สำหรับกรณีที่บางสาขาวิชาชีพมีคุณวุฒิอื่นที่เหมาะสมกว่าทั้งนี้ต้องได้รับความเห็นชอบจากคณะกรรมการการอุดมศึกษา

2. การนับจำนวนอาจารย์ประจำ ให้นับ ณ วันสิ้นสุดปีการศึกษาตามประกาศของมหาวิทยาลัยและนับที่ปฏิบัติงานจริง ไม่นับอาจารย์ที่ลาศึกษาต่อ

ผลการดำเนินงาน

คณะสาธารณสุขศาสตร์ มีอาจารย์ประจำทั้งหมด (ไม่นับลาศึกษาต่อ) จำนวน 25 คน มีอาจารย์ประจำที่มีคุณวุฒิปริญญาเอก จำนวน 8 คน รายชื่อดังนี้

1. รศ.ดร.กัญญา อินทรประสงค์
2. รศ.ดร.สมชาย ดุรงค์เดช
3. ผศ.ดร.นพพร จงวิศาล
4. ผศ.ดร.อรอนงค์ บุรีเลิศ
5. ผศ.ดร.ทัตพร ชูศักดิ์
6. ผศ.ดร.อภิชัย คุณีพงษ์
7. อ.ดร.รัฐพล ศิลปรัศมี
8. อ.ดร.นภัสรัญชน์ ฤกษ์เรืองฤทธิ์

เมื่อดำเนินการตามสูตร พบว่า ค่าร้อยละของอาจารย์ประจำที่มีคุณวุฒิปริญญาเอก เท่ากับร้อยละ 32.00 คะแนนที่ได้เท่ากับ 4.00 คะแนน

ข้อมูลพื้นฐานประกอบการพิจารณา

| ข้อมูลพื้นฐาน | จำนวน |
|---|-------|
| 1. จำนวนอาจารย์ประจำทั้งหมด (รวมทั้งที่ปฏิบัติงานจริงและลาศึกษาต่อ) | 29 |
| 2. จำนวนอาจารย์ประจำทั้งหมด (ลาศึกษาต่อ) | 4 |
| 3. จำนวนอาจารย์ประจำทั้งหมด (ไม่นับลาศึกษาต่อ) ที่มีคุณวุฒิปริญญาเอกหรือเทียบเท่า | 8 |

แสดงวิธีการคำนวณ

1. คำนวณร้อยละของอาจารย์ประจำที่มีวุฒิปริญญาเอก ตามสูตร

$$\frac{8}{25} \times 100 = \text{ร้อยละ } 32.00$$

2. แปลงค่าร้อยละที่คำนวณได้ ในข้อ 1 เทียบกับคะแนนเต็ม 5

$$\frac{32.00}{40} \times 5 = 4.00 \text{ คะแนน}$$

การประเมินตนเองจากผลการดำเนินงาน ตัวบ่งชี้ 1.2

| เป้าหมายปี 2562 | ผลการดำเนินงาน | คะแนนที่ได้ | การบรรลุเป้าหมาย |
|-----------------|----------------|-------------|------------------|
| ร้อยละ 35 | ร้อยละ 32.00 | 4.00 คะแนน | ไม่บรรลุ |

รายการเอกสารหลักฐานอ้างอิง ตัวบ่งชี้ 1.2

| หมายเลขเอกสาร | ชื่อเอกสาร |
|---------------|--|
| 1.2(1) | รายชื่ออาจารย์ประจำคณะสาธารณสุขศาสตร์ ประจำปีการศึกษา 2562 |

องค์ประกอบที่ 1 ผลลัพธ์ผู้เรียน

ตัวบ่งชี้ที่ 1.3 อาจารย์ประจำคณะที่ดำรงตำแหน่งทางวิชาการ

| | |
|--|---|
| ผู้กำกับดูแลตัวบ่งชี้ : รองคณบดีฝ่ายบริหารและการวางแผน | ผู้จัดเก็บรวบรวมข้อมูล/รายงานผลการดำเนินงาน นางพรทิพย์ กุศลสิริสถาพร นางสาวมณฑิชา ลีผาสุข |
| หน่วยงานรับผิดชอบหลัก : ฝ่ายบริหารและการวางแผน | หน่วยงานรับผิดชอบหลัก : ฝ่ายบริหารและการวางแผน |
| โทรศัพท์ : 606,607 | โทรศัพท์ : 606,607 |
| E-mail : ph@vru.ac.th | E-mail : ph@vru.ac.th |
| วงรอบในการจัดเก็บข้อมูล : ปีการศึกษา 2562 (1 มิถุนายน 2562- 31 พฤษภาคม 2563) | |

ผลการดำเนินงาน

คณะสาธารณสุขศาสตร์ มีจำนวนอาจารย์ประจำทั้งหมด (นับรวมที่ลาศึกษาต่อ) จำนวน 25 คน มีจำนวนอาจารย์ประจำที่ดำรงตำแหน่งทางวิชาการ จำนวน 7 คน เมื่อคำนวณตามสูตร พบว่า ค่าร้อยละของอาจารย์ประจำที่ดำรงตำแหน่งทางวิชาการ เท่ากับ ร้อยละ 28.00 คะแนนที่ได้เท่ากับ 2.33 คะแนน มีรายละเอียดของอาจารย์ของคณะดังนี้

ข้อมูลประกอบการพิจารณา

| ข้อมูลพื้นฐาน | จำนวน |
|--|----------|
| 1. จำนวนอาจารย์ประจำทั้งหมด (นับรวมลาศึกษาต่อ) | 29 |
| 2. จำนวนอาจารย์ประจำทั้งหมดที่ลาศึกษาต่อ | 4 |
| 3. จำนวนอาจารย์ประจำคณะทั้งหมดที่ดำรงตำแหน่งอาจารย์ (ไม่นับรวมลาศึกษาต่อ) | 21 |
| 4. จำนวนอาจารย์ประจำคณะทั้งหมดที่ดำรงตำแหน่งผู้ช่วยศาสตราจารย์ (ไม่นับรวมลาศึกษาต่อ) | 5 |
| 5. จำนวนอาจารย์ประจำคณะทั้งหมดที่ดำรงตำแหน่งรองศาสตราจารย์ (ไม่นับรวมลาศึกษาต่อ) | 2 |
| 6. จำนวนอาจารย์ประจำคณะทั้งหมดที่ดำรงตำแหน่งศาสตราจารย์ (ไม่นับรวมลาศึกษาต่อ) | - |
| รวมจำนวนอาจารย์ประจำคณะทั้งหมดที่ดำรงตำแหน่งทางวิชาการ (ไม่นับรวมลาศึกษาต่อ) | 7 |

*หมายเหตุ การนับจำนวนอาจารย์ประจำคณะ ให้นับ ณ วันสิ้นสุดปีการศึกษาตามประกาศของมหาวิทยาลัยและนับที่ปฏิบัติงานจริง ไม่นับอาจารย์ที่ลาศึกษาต่อ

รายชื่ออาจารย์ประจำคณะที่ดำรงตำแหน่งทางวิชาการ

| ที่ | ชื่อ - สกุล | ตำแหน่งทางวิชาการ |
|-----|------------------------|--------------------|
| 1 | ดร.ภูษิตา อินทรประสงค์ | รองศาสตราจารย์ |
| 2 | ดร.สมชาย ดุรงค์เดช | รองศาสตราจารย์ |
| 3 | อารีย์ สงวนชื่อ | ผู้ช่วยศาสตราจารย์ |
| 4 | ดร.นพกร จงวิศาล | ผู้ช่วยศาสตราจารย์ |
| 5 | ดร.ทัศนพร ชูศักดิ์ | ผู้ช่วยศาสตราจารย์ |
| 6 | ดร.อภิชัย คุณิพงษ์ | ผู้ช่วยศาสตราจารย์ |
| 7 | ดร.อรอนงค์ ปุรีเลิศ | ผู้ช่วยศาสตราจารย์ |

แสดงวิธีการคำนวณ

1. คำนวณค่าร้อยละของอาจารย์ประจำคณะที่ดำรงตำแหน่งทางวิชาการ ตามสูตร

$$\frac{7}{25} \times 100 = \text{ร้อยละ } 28.00$$

2. แปลงค่าร้อยละที่คำนวณได้ ในข้อ 1 เทียบกับคะแนนเต็ม 5

$$\frac{28.00}{60} \times 5 = 2.33 \text{ คะแนน}$$

การประเมินตนเองจากผลการดำเนินงาน ตัวบ่งชี้ 1.3

| เป้าหมายปี 2562 | ผลการดำเนินงาน | คะแนนที่ได้ | การบรรลุเป้าหมาย |
|-----------------|----------------|-------------|------------------|
| ร้อยละ 60 | ร้อยละ 28.00 | 2.33 คะแนน | ไม่บรรลุ |

รายการเอกสารหลักฐานอ้างอิง ตัวบ่งชี้ 1.3

| หมายเลขเอกสาร | ชื่อเอกสาร |
|---------------|--|
| 1.3(1) | รายชื่ออาจารย์ คณะสาธารณสุขศาสตร์ ประจำปีการศึกษา 2562 |

องค์ประกอบที่ 1 ผลลัพธ์ผู้เรียน

ตัวบ่งชี้ที่ 1.4 ผลงานของนักศึกษาระดับปริญญาตรีที่ได้รับการตีพิมพ์หรือเผยแพร่

| | |
|--|---|
| ผู้กำกับดูแลตัวบ่งชี้ : รองคณบดีฝ่ายวิชาการและวิจัย | ผู้จัดเก็บรวบรวมข้อมูล/รายงานผลการดำเนินงาน อาจารย์สุทธิดา แก้วมุงคุณ อาจารย์จันทร์รัตน์ จาริกสกุลชัย นางสาวพัชรพร เรืองวงษ์ |
| หน่วยงานรับผิดชอบหลัก : ฝ่ายวิชาการและวิจัย | หน่วยงานรับผิดชอบหลัก : ฝ่ายวิชาการและวิจัย |
| โทรศัพท์ : 606, 607 | โทรศัพท์ : 606, 607 |
| E-mail : ph@vru.ac.th | E-mail : ph@vru.ac.th |
| วงรอบการจัดเก็บข้อมูล : ปีการศึกษา 2562 (1 มิถุนายน 2562- 31 พฤษภาคม 2563) | |

หมายเหตุ : (ตามเกณฑ์คู่มือการประกันคุณภาพฯ หน้า 80)

1. ผลงานวิจัยที่มีชื่อนักศึกษาและอาจารย์ร่วมกันและนับตัวบ่งชี้แล้ว สามารถนำไปนับในตัวบ่งชี้ผลงานทางวิชาการของอาจารย์
2. ผลงานของนักศึกษาให้นับผลงานทุกชิ้นที่มีการตีพิมพ์เผยแพร่ในปีการศึกษาที่ได้รับการประเมิน

ผลการดำเนินงาน

คณะสาธารณสุขศาสตร์ มีนักศึกษาระดับปริญญาตรีทั้งหมด จำนวน 474 คน มีผลงานของนักศึกษาระดับปริญญาตรีทั้งหมด จำนวน 28 เรื่อง มีผลรวมค่าถ่วงน้ำหนัก เท่ากับ 9 คิดเป็น ร้อยละ 2.03 โดยมีรายละเอียดดังนี้

ข้อมูลประกอบการพิจารณาคุณภาพผลงานทางวิชาการ

| ที่ | ข้อมูลพื้นฐาน | ค่าน้ำหนัก | จำนวนผลงาน | ผลรวมถ่วงน้ำหนัก |
|----------------------------------|--|------------|------------|------------------|
| คุณภาพผลงานวิชาทางวิชาการ | | | | |
| 1 | - บทความวิจัยหรือบทความวิชาการฉบับสมบูรณ์ที่ตีพิมพ์ในรายงานสืบเนื่องจากการประชุมวิชาการระดับชาติ | 0.20 | 17 | 3.4 |
| 2 | - บทความวิจัยหรือบทความวิชาการฉบับสมบูรณ์ที่ตีพิมพ์ในรายงานสืบเนื่องจากการประชุมวิชาการระดับนานาชาติ หรือในวารสารทางวิชาการระดับชาติที่ไม่อยู่ในฐานข้อมูลตามประกาศ ก.พ.อ. หรือระเบียบคณะกรรมการการอุดมศึกษาว่าด้วย หลักเกณฑ์การพิจารณาวารสารทางวิชาการสำหรับการเผยแพร่ผลงานทางวิชาการ พ.ศ. 2556 แต่สถาบันนำเสนอสภาสถาบันอนุมัติและจัดทำเป็นประกาศให้ทราบเป็นการทั่วไป และแจ้งให้ ก.พ.อ./กกอ. ทราบภายใน 30 วันนับแต่วันที่ออกประกาศ | 0.40 | 4 | 1.6 |
| | - ผลงานที่ได้รับการจดอนุสิทธิบัตร | 0.40 | - | - |
| 3 | - บทความวิจัยหรือบทความวิชาการฉบับสมบูรณ์ที่ตีพิมพ์ในวารสารวิชาการที่ปรากฏในฐานข้อมูล TCI กลุ่มที่ 2 | 0.60 | 6 | 3.6 |

| ที่ | ข้อมูลพื้นฐาน | ค่าน้ำหนัก | จำนวนผลงาน | ผลรวมถ่วงน้ำหนัก |
|----------------------------|--|------------|------------|------------------|
| 4 | - บทความวิจัยหรือบทความวิชาการฉบับสมบูรณ์ที่ตีพิมพ์ในวารสารวิชาการระดับนานาชาติที่ไม่อยู่ในฐานข้อมูล ตามประกาศ ก.พ.อ. หรือระเบียบคณะกรรมการการอุดมศึกษาว่าด้วย หลักเกณฑ์การพิจารณาวารสารทางวิชาการสำหรับการเผยแพร่ผลงานทางวิชาการ พ.ศ. 2556 แต่สถาบันนำเสนอสถาบันอนุมัติและจัดทำเป็นประกาศให้ทราบเป็นการทั่วไป และแจ้งให้ ก.พ.อ./กกอ.ทราบภายใน 30 วันนับแต่วันที่ออกประกาศ (ซึ่งไม่อยู่ใน Beall's list) หรือตีพิมพ์ในวารสารวิชาการที่ปรากฏในฐานข้อมูล TCI กลุ่มที่ 1 | 0.80 | 1 | 0.8 |
| 5 | - บทความวิจัยหรือบทความวิชาการฉบับสมบูรณ์ที่ตีพิมพ์ในวารสารวิชาการระดับนานาชาติที่ปรากฏในฐานข้อมูลระดับนานาชาติตามประกาศ ก.พ.อ. หรือระเบียบคณะกรรมการการอุดมศึกษา ว่าด้วยหลักเกณฑ์การพิจารณาวารสารทางวิชาการสำหรับการเผยแพร่ผลงานทางวิชาการ พ.ศ.2556 | 1.00 | - | - |
| | - ผลงานได้รับการจดสิทธิบัตร | 1.00 | - | - |
| | - ผลงานวิชาการรับใช้สังคมที่ได้รับการประเมินผ่านเกณฑ์การขอตำแหน่งทางวิชาการแล้ว | 1.00 | - | - |
| | - ผลงานวิจัยที่หน่วยงานหรือองค์กรระดับชาติว่าจ้างให้ดำเนินการ | 1.00 | - | - |
| | - ผลงานค้นพบพันธุ์พืช พันธุ์สัตว์ ที่ค้นพบใหม่และได้รับการจดทะเบียน | 1.00 | - | - |
| | - ตำราหรือหนังสือหรืองานแปลที่ได้รับการประเมินผ่านเกณฑ์การขอตำแหน่งทางวิชาการแล้ว | 1.00 | - | - |
| | - ตำราหรือหนังสือหรืองานแปลที่ผ่านการพิจารณาตามหลักเกณฑ์การประเมินตำแหน่งทางวิชาการ แต่ไม่ได้นำมาขอรับการประเมินตำแหน่งทางวิชาการ | 1.00 | - | - |
| คุณภาพงานสร้างสรรค์ | | | - | - |
| 6 | - งานสร้างสรรค์ที่มีการเผยแพร่สู่สาธารณะในลักษณะใดลักษณะหนึ่ง หรือผ่านสื่ออิเล็กทรอนิกส์ Online | 0.20 | - | - |
| 7 | - งานสร้างสรรค์ที่ได้รับการเผยแพร่ในระดับสถาบัน | 0.40 | - | - |
| 8 | - งานสร้างสรรค์ที่ได้รับการเผยแพร่ในระดับชาติ | 0.60 | - | - |
| 9 | - งานสร้างสรรค์ที่ได้รับการเผยแพร่ในระดับความร่วมมือระหว่างประเทศ | 0.80 | - | - |
| 10 | - งานสร้างสรรค์ที่ได้รับการเผยแพร่ในระดับภูมิภาคอาเซียน/นานาชาติ | 1.00 | - | - |
| 11 | จำนวนนักศึกษา ป.ตรี ทั้งหมด | | | 474 คน |

วิธีการคำนวณ

1. คำนวณค่าร้อยละของผลรวมถ่วงน้ำหนักของผลงานที่ได้รับการตีพิมพ์หรือเผยแพร่ของนักศึกษาระดับปริญญาตรีทั้งหมดของคณะ ตามสูตร

$$\frac{9.4}{474} \times 100 = \text{ร้อยละ } 1.98$$

2. แปลงค่าร้อยละที่คำนวณได้ในข้อ 1 เทียบกับคะแนนเต็ม 5

$$\frac{1.98}{40} \times 5 = 0.25 \text{ คะแนน}$$

การประเมินตนเองจากผลการดำเนินงาน ตัวบ่งชี้ 1.4 (ระดับปริญญาตรี)

| เป้าหมาย 2562 | ผลการดำเนินงาน | คะแนนที่ได้ | การบรรลุเป้าหมาย |
|---------------|----------------|-------------|------------------|
| ร้อยละ 40 | ร้อยละ 1.98 | 0.25 คะแนน | ไม่บรรลุ |

รายการเอกสารหลักฐาน

| ที่ | ค่า น้ำหนัก | ชื่อ-สกุลนักศึกษา | ชื่อผลงานวิชาการ/งานสร้างสรรค์ |
|---|----------------|--|--|
| คุณภาพผลงานวิชาทางวิชาการ | | | |
| - บทความวิจัยหรือบทความวิชาการฉบับสมบูรณ์ที่ตีพิมพ์ในรายงานสืบเนื่องจากการประชุมวิชาการระดับชาติ (0.20) | | | |
| 1 | 0.20 | กัญญรัตน์ นิ่มนวน ภาวิณี กันอินทร์ ศักดิ์สิทธิ์ ผาซาดา | 1. ชื่อผลงาน ความเครียดและการจัดการความเครียดของนักศึกษาชั้นปีที่ 1 มหาวิทยาลัยราชภัฏวไลยอลงกรณ์ ในพระบรมราชูปถัมภ์ ชื่อผู้จัดทำ กัญญรัตน์ นิ่มนวน, ภาวิณี กันอินทร์, ทศพร ชูศักดิ์. (2562). ในการประชุมวิชาการและนิทรรศการระดับชาติ สาขามนุษยศาสตร์และสังคมศาสตร์ ครั้งที่ 1 มนุษยศาสตร์ สังคมศาสตร์ ยุคใหม่ : ความสมดุลระหว่างสังคมศาสตร์และวิทยาศาสตร์ วันที่ 25 มิถุนายน 2562 ณ ห้องประชุมราชนครินทร์ ชั้น 5 อาคาร 100 ปี สมเด็จพระศรีนครินทร์ มหาวิทยาลัยราชภัฏวไลยอลงกรณ์ ในพระบรมราชูปถัมภ์. หน้า 1047 - 1059. |
| 2 | 0.20 | เกวลิน เกตุชื่น นัสสุดา สุวรรณไตรย์ อินทิรา กิจแพ | 2. ชื่อผลงาน ปัจจัยที่มีความสัมพันธ์กับพฤติกรรมการรับประทานยาของผู้ป่วยโรคความดันโลหิตสูง ตำบลบ้านกรด อำเภอบางปะอิน จังหวัดพระนครศรีอยุธยา. ชื่อผู้จัดทำ นัสสุดา สุวรรณไตรย์, อินทิรา กิจแพ, เกวลิน เกตุชื่น, นาทยา ดวงประทุม, สุวัฒน์ ศิริแก่นทราย. (2562). ในการประชุมวิชาการและนิทรรศการระดับชาติ สาขามนุษยศาสตร์และสังคมศาสตร์ ครั้งที่ 1 มนุษยศาสตร์ สังคมศาสตร์ ยุคใหม่ : ความสมดุลระหว่างสังคมศาสตร์และวิทยาศาสตร์ วันที่ 25 มิถุนายน 2562 ณ ห้องประชุมราชนครินทร์ ชั้น 5 อาคาร 100 ปี สมเด็จพระศรีนครินทร์ มหาวิทยาลัยราชภัฏวไลยอลงกรณ์ ในพระบรมราชูปถัมภ์. หน้า 1214-1224 |
| 3 | 0.20 | พลอยไพลิน แก้วบัวพันธ์ อุไรรัตน์ ต้นภักดี กัลยรัตน์ ดวงโน | 3. ชื่อผลงาน พฤติกรรมการใช้ยาปฏิชีวนะของผู้สูงอายุในตำบลไทรโยค อำเภอไทรโยค จังหวัดกาญจนบุรี. ชื่อผู้จัดทำ พลอยไพลิน แก้วบัวพันธ์, อุไรรัตน์ ต้นภักดี, กัลยรัตน์ ดวงโน, เพ็ญฟ้า รัตนาคนहुตานนท์. (2562). ในการประชุมวิชาการและนิทรรศการระดับชาติ สาขามนุษยศาสตร์และสังคมศาสตร์ ครั้งที่ 1 มนุษยศาสตร์ สังคมศาสตร์ ยุคใหม่ : ความสมดุลระหว่างสังคมศาสตร์และวิทยาศาสตร์ วันที่ 25 มิถุนายน 2562 ณ ห้องประชุมราชนครินทร์ ชั้น 5 อาคาร 100 ปี สมเด็จพระศรีนครินทร์ มหาวิทยาลัยราชภัฏวไลยอลงกรณ์ ในพระบรมราชูปถัมภ์. หน้า 1129-1140 |
| 4 | 0.20 | พัทธวรรณ สุดถวิล ปิยวรรณ การสังเวช สุภาวดี เกิดตรวจ มนัสวีร์ บัวระยับ | 4. ชื่อผลงาน ปัจจัยที่มีความสัมพันธ์ต่อพฤติกรรมการบริโภคอาหารเข้าในนักศึกษาปริญญาตรี มหาวิทยาลัยราชภัฏวไลยอลงกรณ์ ในพระบรมราชูปถัมภ์ จังหวัดปทุมธานี ปีการศึกษา 2561 ชื่อผู้จัดทำ พัทธวรรณ สุดถวิล , ปิยวรรณ การสังเวช, สุภาวดี เกิดตรวจ, มนัสวีร์ บัวระยับ, นัชชา ยันติ, กริช เรืองไชย. (2562). ในการ |

| ที่ | ค่า น้ำหนัก | ชื่อ-สกุลนักศึกษา | ชื่อผลงานวิชาการ/งานสร้างสรรค์ |
|-----|----------------|---|--|
| | | | ประชุมวิชาการและนิทรรศการระดับชาติ สาขามนุษยศาสตร์และสังคมศาสตร์ ครั้งที่ 1 มนุษยศาสตร์ สังคมศาสตร์ ยุคใหม่ : ความสมดุลระหว่างสังคมศาสตร์และวิทยาศาสตร์ วันที่ 25 มิถุนายน 2562 ณ ห้องประชุมราชนครินทร์ ชั้น 5 อาคาร 100 ปี สมเด็จพระศรีนครินทร์ มหาวิทยาลัยราชภัฏวไลยอลงกรณ์ ในพระบรมราชูปถัมภ์. หน้า 1141-1149 |
| 5 | 0.20 | กาญจนา กุลศรีไทวงษ์ จรัญญา วงษ์ชาติ ชนมณีภา ไกรสูงเนิน อรอรุณ ชินมเพ็ง | 5. ชื่อผลงาน ความรู้ และทัศนคติต่อการคุมกำเนิดของนักเรียนมัธยมศึกษา โรงเรียนแห่งหนึ่ง จังหวัดลพบุรี ชื่อผู้จัดทำ ฉัตรประภา ศิริรัตน์, กาญจนา กุลศรีไทวงษ์, จรัญญา วงษ์ชาติ, ชนมณีภา ไกรสูงเนิน, อรอรุณ ชินมเพ็ง. (2562). ในงานประชุมวิชาการระดับชาติครั้งที่ 4. วันที่ 6 กันยายน 2562, กาญจนบุรี: มหาวิทยาลัยราชภัฏกาญจนบุรี หน้า 504-511 |
| 6 | 0.20 | สุภาพร รัตนวรรณ ศุภกร สุวรรณเลิศยั้ง พนิดา เทียนจตุรัส | 6. ชื่อผลงาน ความเชื่อด้านสุขภาพที่ส่งผลต่อพฤติกรรมการรับประทานยาในผู้ป่วยโรคความดันโลหิตสูง ตำบลวังยาง อำเภอศรีประจันต์ จังหวัดสุพรรณบุรี ชื่อผู้จัดทำ กริช เรืองไชย, สุวัฒน์ ศิริแก่นทราย, สุภาพร รัตนวรรณ, ศุภกร สุวรรณเลิศยั้ง, พนิดา เทียนจตุรัส. (2562). ในงานประชุมวิชาการระดับชาติครั้งที่ 4. วันที่ 6 กันยายน 2562, กาญจนบุรี: มหาวิทยาลัยราชภัฏกาญจนบุรี. หน้า 595-601 |
| 7 | 0.20 | จันทิมา แก้วประพาฬ กัทติติยา มั่นคง วรรณภา ชงสีนาค | 7. ชื่อผลงาน ปัจจัยที่มีความสัมพันธ์ต่อพฤติกรรมการตรวจคัดกรองมะเร็งปากมดลูกของสตรีอายุ 30-60 ปี ในเขตพื้นที่รับผิดชอบโรงพยาบาลส่งเสริมสุขภาพตำบลเชียงรากน้อย อำเภอบางปะอิน จังหวัดพระนครศรีอยุธยา ชื่อผู้จัดทำ อภิญา อุตระชัย, จันทิมา แก้วประพาฬ, กัทติติยา มั่นคง, วรรณภา ชงสีนาค. (2562). ในงานประชุมวิชาการระดับชาติครั้งที่ 4. วันที่ 6 กันยายน 2562, กาญจนบุรี: มหาวิทยาลัยราชภัฏกาญจนบุรี. หน้า 574-583 |
| 8 | 0.20 | วรรณณ เหลืองซึ้งทอง มาลีสา เจริญกุล เจนจิรา แสนใหญ่ | 8. ชื่อผลงาน ผลของโปรแกรมการให้ความรู้เกี่ยวกับโรคหลอดเลือดสมองและสัญญาณเตือนในกลุ่มอาสาสมัครสาธารณสุขประจำหมู่บ้าน ตำบลวังลึก อำเภอสสามชุก จังหวัดสุพรรณบุรี. ชื่อผู้จัดทำ วรรณณ เหลืองซึ้งทอง, มาลีสา เจริญกุล, เจนจิรา แสนใหญ่, นัชชา ยันติ. (2562). ในงานประชุมวิชาการระดับชาติครั้งที่ 4. วันที่ 6 กันยายน 2562, กาญจนบุรี: มหาวิทยาลัยราชภัฏกาญจนบุรี. หน้า 584-594 |
| 9 | 0.20 | ธาดรี ยอดยิ่ง ธัญญาศิริ สารศักดิ์ ปิ่นผกา ปัญญาสุข | 9. ชื่อผลงาน ปัจจัยที่มีความสัมพันธ์กับพฤติกรรมส่งเสริมสุขภาพของอาสาสมัครสาธารณสุขประจำหมู่บ้าน (อสม.) ตำบลคลองห้า อำเภอคลองหนึ่ง จังหวัดปทุมธานี. ชื่อผู้จัดทำ ทศพร ชูศักดิ์, ธธิธา เวียงปฏิ, ธาดรี ยอดยิ่ง, ธัญญาศิริ สารศักดิ์, ปิ่นผกา ปัญญาสุข. (2562). ในงานประชุมวิชาการระดับชาติครั้งที่ 4. วันที่ 6 กันยายน 2562, กาญจนบุรี: มหาวิทยาลัยราชภัฏกาญจนบุรี. หน้า 542-549 |
| 10 | 0.20 | ปิยะชาย น้อยเจริญ สุทธิดา บัวเชย ธีรชัย ชมหน้า | 10. ชื่อผลงาน ผลของโปรแกรมการส่งเสริมสุขภาพต่อความรู้และพฤติกรรมดูแลตนเองของผู้ป่วยโรคไตเรื้อรังระยะที่ ๓ โรงพยาบาลส่งเสริมสุขภาพ ตำบลม่วงค่อม อำเภอชัยบาดาล จังหวัดลพบุรี ชื่อผู้จัดทำ ศศิธร ต้นติเอกรัตน์, ปิยะชาย น้อยเจริญ, |

| ที่ | ค่า น้ำหนัก | ชื่อ-สกุลนักศึกษา | ชื่อผลงานวิชาการ/งานสร้างสรรค์ |
|-----|----------------|--|--|
| | | อภิญา แสงจันดา | สุทธิดา บัวเขย, ชีรชัย ชมหน้า, อภิญา แสงจันดา. (2562). ในงานประชุมวิชาการระดับชาติครั้งที่ 4. วันที่ 6 กันยายน 2562, กาญจนบุรี: มหาวิทยาลัยราชภัฏกาญจนบุรี. หน้า 567-573 |
| 11 | 0.20 | สุพรรณษา บุญผาด อัษฎมณี นาทองชัย อิสสรดา เกตุวัตร | 11.ชื่อผลงาน ปัจจัยที่มีความสัมพันธ์กับพฤติกรรมการเลือกใช้เครื่องสำอางของนักศึกษาหญิงคณะวิทยาการจัดการ มหาวิทยาลัยราชภัฏวไลยอลงกรณ์ ในพระบรมราชูปถัมภ์ จังหวัดปทุมธานี ชื่อผู้จัดทำ สุพรรณษา บุญผาด, อัษฎมณี นาทองชัย, อิสสรดา เกตุวัตร, ชวภณ พุ่มพงษ์, นาดยา ดวงประทุม. (2562). ในงานการประชุมระดับชาติด้านสาธารณสุขศาสตร์ วิทยาศาสตร์และเทคโนโลยี ครั้งที่ 1. วันที่ 13-14 กันยายน 2562, นครราชสีมา: มหาวิทยาลัยเทคโนโลยีสุรนารี. หน้า 51-61 |
| 12 | 0.20 | ปวีณา แทนคำปราบ สุภาวดี ศรีเพียงจันทร์, ภัทรสุดา สายงาม | 12.ชื่อผลงาน ปัจจัยที่มีความสัมพันธ์กับพฤติกรรมการบริโภคอาหารหวานของนักศึกษาระดับปริญญาตรีในจังหวัดปทุมธานี ชื่อผู้จัดทำ ปวีณา แทนคำปราบ, สุภาวดี ศรีเพียงจันทร์, ภัทรสุดา สายงาม, จันทร์รัตน์ จาริกสกุลชัย, รัฐพล ศิลปรัศมี รัตนาภรณ์ อาษา.(2562). ในงานการประชุมระดับชาติด้านสาธารณสุขศาสตร์ วิทยาศาสตร์และเทคโนโลยี ครั้งที่ 1. วันที่ 13-14 กันยายน 2562, นครราชสีมา: มหาวิทยาลัยเทคโนโลยีสุรนารี. หน้า 62-72 |
| 13 | 0.20 | ชนาภา แยมศรี พิจิตรา น้อยตั้ง อภิรดี พุทสทาน | 13.ชื่อผลงาน ความสัมพันธ์ระหว่างพฤติกรรมการใช้เครือข่ายออนไลน์และภาวะสุขภาพจิตของนักศึกษาคณะสาธารณสุขศาสตร์ มหาวิทยาลัยราชภัฏวไลยอลงกรณ์ ในพระบรมราชูปถัมภ์ ชื่อผู้จัดทำ ชนาภา แยมศรี, พิจิตรา น้อยตั้ง, อภิรดี พุทสทาน, กริช เรืองไชย. (2562). ในงานการประชุมระดับชาติด้านสาธารณสุขศาสตร์ วิทยาศาสตร์และเทคโนโลยี ครั้งที่ 1. วันที่ 13-14 กันยายน 2562, นครราชสีมา: มหาวิทยาลัยเทคโนโลยีสุรนารี. หน้า 85-92 |
| 14 | 0.20 | ณัฐฐา กุดั่น กนกวรรณ ดอนเหนือ อุทัยวรรณ กรวยทอง ณิชชากร ฟองวาริ | 14.ชื่อผลงาน ปัจจัยที่มีความสัมพันธ์ต่อพฤติกรรมการดูแลช่องปากของผู้ปกครองในเด็กอายุ 3-5 ปี ตำบลหนองโพรง อำเภอหนองแค จังหวัดสระบุรี ชื่อผู้จัดทำ ณัฐฐา กุดั่น, กนกวรรณ ดอนเหนือ, อุทัยวรรณ กรวยทอง, ณิชชากร ฟองวาริ, อภิญา อุดระชัย. (2562). ในงานการประชุมระดับชาติด้านสาธารณสุขศาสตร์ วิทยาศาสตร์และเทคโนโลยี ครั้งที่ 1. วันที่ 13-14 กันยายน 2562, นครราชสีมา: มหาวิทยาลัยเทคโนโลยีสุรนารี. หน้า 93-105 |
| 15 | 0.20 | เกวลี แจ้งสว่าง จุฑามาศ บุตรทรัพย์ ชนินาถ ขอนกลาง อาภรณ์ ปานสุนทร | 15.ชื่อผลงาน พฤติกรรมการเข้ารับการตรวจคัดกรองมะเร็งปากมดลูกของสตรี อายุ 30-60 ปี เขตเทศบาลเมืองสิงห์บุรี จังหวัดสิงห์บุรี ชื่อผู้จัดทำ นาดยา ดวงประทุม, สุวัฒน์ ศิริแก่นทราย, เกวลี แจ้งสว่าง, จุฑามาศ บุตรทรัพย์, ชนินาถ ขอนกลาง, อาภรณ์ ปานสุนทร. (2562). ในงานการประชุมระดับชาติด้านสาธารณสุขศาสตร์ วิทยาศาสตร์และเทคโนโลยี ครั้งที่ 1. วันที่ 13-14 กันยายน 2562, นครราชสีมา: มหาวิทยาลัยเทคโนโลยีสุรนารี. หน้า 106-117 |
| 16 | 0.20 | กรกนก ศรีสะเก | 16.ชื่อผลงาน ปัจจัยที่มีความสัมพันธ์กับปริมาณยาเหลือใช้ในผู้ป่วยโรคความดันโลหิต |

| ที่ | ค่า น้ำหนัก | ชื่อ-สกุลนักศึกษา | ชื่อผลงานวิชาการ/งานสร้างสรรค์ |
|---|----------------|--|---|
| | | นาฏอนงค์ ชิมาศ อมิตา ไสกระจ่าง | สูง ตำบลเขาแหลม อำเภอชัยบาดาล จังหวัดลพบุรี ชื่อผู้จัดทำ กรรณก ศรีสภะ, นาฏอนงค์ ชิมาศ, อมิตา ไสกระจ่าง, รัฐพล ศิลปรัตน์, เจียรระโน ปฐมโรจน์สกุล. (2562). ในงานการประชุมระดับชาติด้านสาธารณสุขศาสตร์ วิทยาศาสตร์และเทคโนโลยี ครั้งที่ 1. วันที่ 13-14 กันยายน 2562, นครราชสีมา: มหาวิทยาลัยเทคโนโลยีสุรนารี. หน้า 118-143 |
| 17 | 0.20 | ดวงจันทร์ ถาวรกุล วิไลดา ต้นมาลี สิริรัตน์ จัยเจริญ รุ่งริชา ไชยพลฤทธิ์ | 17.ชื่อผลงาน แรงแสนับสนุนทางสังคมกับพฤติกรรมส่งเสริมสุขภาพของนักศึกษาคณะสาธารณสุขศาสตร์ มหาวิทยาลัยราชภัฏวไลยอลงกรณ์ ในพระบรมราชูปถัมภ์ ชื่อผู้จัดทำ ธธิชาเวียงปฏิ, ทศพร ชูศักดิ์, ดวงจันทร์ ถาวรกุล, วิไลดา ต้นมาลี, สิริรัตน์ จัยเจริญ, รุ่งริชา ไชยพลฤทธิ์.(2562). ในงานการประชุมระดับชาติด้านสาธารณสุขศาสตร์ วิทยาศาสตร์และเทคโนโลยี ครั้งที่ 1. วันที่ 13-14 กันยายน 2562, นครราชสีมา: มหาวิทยาลัยเทคโนโลยีสุรนารี. หน้า 144-160 |
| รวมจำนวน 17 เรื่อง x 0.20 ผลรวมค่าน้ำหนักเท่ากับ 3.4 | | | |
| - บทความวิจัยหรือบทความวิชาการฉบับสมบูรณ์ที่ตีพิมพ์ในรายงานสืบเนื่องจากการประชุมวิชาการระดับนานาชาติ หรือในวารสารทางวิชาการระดับชาติที่ไม่อยู่ในฐานข้อมูล ตามประกาศ ก.พ.อ. หรือระเบียบคณะกรรมการการอุดมศึกษาว่าด้วยหลักเกณฑ์การพิจารณาวารสารทางวิชาการสำหรับการเผยแพร่ผลงานทางวิชาการ พ.ศ. 2556 แต่สถาบันนำเสนอสภาสถาบันอนุมัติและจัดทำเป็นประกาศให้ทราบเป็นการทั่วไป และแจ้งให้ ก.พ.อ./กกอ. ทราบภายใน 30 วันนับแต่วันที่ออกประกาศ (0.40) | | | |
| 1 | 0.40 | Supriya Lamai Yaowaluk Ruensod Areefah Chete | 1. ชื่อผลงาน Knowledge and satisfaction about the use of health care services under the social security scheme among employees in a company, Pathum Thani Province ชื่อผู้จัดทำ Nadchar Yanti, Thassaporn Chusak, Apichai Khuneepong, Supriya Lamai, Yaowaluk Ruensod, Areefah Chete.(2020). 7 th National and International Conference on “Economic and Social Sustainability through Knowledge based and Innovation Management Held by Pathumthani University and Academic Cooperation Network at Pathumthani University”, 16 February 2020. |
| 2 | 0.40 | Sirilak Phommachat | 2. ชื่อผลงาน Factors Associated with Health Foods Consumption Behavior among Personnels of Valaya Alongkorn Rajabhat University under the Royal Patronage, Pathumthani Province, Thailand. ชื่อผู้จัดทำ Fuangfah Rattanakanahutanon, Jeiranai Pathomrojsakul, Sasiwimol Chanmalee, Sirilak Phommachat, Laddawan Kongplee.(2020). 7 th National and International Conference on “Economic and Social Sustainability through Knowledge based and Innovation Management Held by Pathumthani University and Academic Cooperation Network at Pathumthani University”, 16 February 2020. |

| ที่ | ค่า น้ำหนัก | ชื่อ-สกุลนักศึกษา | ชื่อผลงานวิชาการ/งานสร้างสรรค์ |
|---|----------------|---|--|
| 3 | 0.40 | Rattikarn Yingpimai, Phittaya Klinmalee Hathairat Wongsin | 3. ชื่อผลงาน The Effect of Knowledge, Attitude, and Practice program on Primary Dysmenorrhea in Faculty of Public Health Students, Valaya Alongkorn Rajabhat University ชื่อจัดทำ Sutthida Kaewmoongkun, Phannathat Thanthanapanyakorn, Aree sanguanchue ,Nirobon Ma-oon, Rattikarn Yingpimai, Phittaya Klinmalee , Hathairat Wongsin.(2020). 7 th National and International Conference on “Economic and Social Sustainability through Knowledge based and Innovation Management Held by Pathumthani University and Academic Cooperation Network at Pathumthani University”, 16 February 2020. |
| 4 | 0.40 | Kwankamon Pho-ampai Hirunrat Namthip Pajera Watee | 4. ชื่อผลงาน Fast Food Consumption Behaviors Among Undergraduate Students In Pathum Thani Province ชื่อผู้จัดทำ Juntarat Jaricksakulchai, Rattanaporn Arsa, Rattapol Sillaparassamee, Kwankamon Pho-ampai, Hirunrat Namthip, Pajera Watee.(2020). 7 th National and International Conference on “Economic and Social Sustainability through Knowledge based and Innovation Management Held by Pathumthani University and Academic Cooperation Network at Pathumthani University”, 16 February 2020. |
| - ผลงานที่ได้รับการจดอนุสิทธิบัตร (0.40) | | | |
| | 0.40 | - | - |
| รวมจำนวน 4 เรื่อง x 0.40 ผลรวมค่าน้ำหนักเท่ากับ 1.6 | | | |
| - บทความวิจัยหรือบทความวิชาการฉบับสมบูรณ์ที่ตีพิมพ์ในวารสารวิชาการที่ปรากฏในฐานข้อมูล TCI กลุ่มที่ 2 (0.60) | | | |
| 1 | 0.60 | จักรกฤษณ์ พึ่งเครือ วรนิษฐา เกษกันทา นฤมล สุนสนธ์. | 1. ชื่อผลงาน พฤติกรรมป้องกันการตั้งครรภ์ที่ไม่พึงประสงค์ของสตรีวัยรุ่นอายุ 13-18 ปี อำเภอบางปะอิน จังหวัดพระนครศรีอยุธยา. ชื่อผู้จัดทำ อภิชัย คุณิพงษ์, ศศิธร ตันติเอกรัตน์, จักรกฤษณ์ พึ่งเครือ, วรนิษฐา เกษกันทา และ นฤมล สุนสนธ์. (2562).วารสารการพัฒนาศักยภาพชุมชน มหาวิทยาลัยขอนแก่น ปีที่ 7 ฉบับที่ 2 เมษายน-มิถุนายน 2562. หน้า 283-297 |
| 2 | 0.60 | พัชรีวรรณ ภารา คงขร เจริญภูวดล รักษัสดา โสภารัก | 2. ชื่อผลงาน ความสัมพันธ์ระหว่างการรับรู้ความเชื่อด้านสุขภาพกับพฤติกรรมการป้องกันโรคหลอดเลือดสมองในผู้ป่วยโรคความดันโลหิตสูง ตำบลพรหมณี อำเภอเมือง จังหวัดนครนายก.ชื่อผู้จัดทำ อภิชัย คุณิพงษ์ ,พัชรีวรรณ ภารา ,คงขร เจริญภูวดล ,รักษัสดา โสภารัก(2562). วารสารการพัฒนาศักยภาพชุมชน มหาวิทยาลัยขอนแก่น ปีที่ 7 ฉบับที่ 3 เมษายน-มิถุนายน 2562. หน้า 431-443 |

| ที่ | ค่า น้ำหนัก | ชื่อ-สกุลนักศึกษา | ชื่อผลงานวิชาการ/งานสร้างสรรค์ |
|--|----------------|--|--|
| 3 | 0.60 | กฤษมา จ้อยจันทร์ ชุตติมา มลัย์หมื่น | 3. ชื่อผลงาน ความซุกและปัจจัยที่มีความสัมพันธ์กับภาวะการรู้คิดบกพร่องของ ผู้สูงอายุในอำเภอชนบท จังหวัดขอนแก่น ชื่อผู้จัดทำ ปัทมทัต ตันธนปัญญากร, เจียรระโน ปฐมโรจน์สกุล, นิโรบล มาอูน, กฤษมา จ้อยจันทร์, ชุตติมา มลัย์หมื่น.(2562). วารสารวิชา มหาวิทยาลัยราชภัฏนครศรีธรรมราช ปีที่ 8 ฉบับที่ 2 เดือนกรกฎาคม – ธันวาคม 2562. หน้า 67-79 |
| 4 | 0.60 | นิชากานต์ ดอกกุหลาบ | 4. ชื่อผลงาน ผลกระทบของโรงงานอุตสาหกรรมที่มีต่อคุณภาพชีวิตของประชาชนใน เขตนิคมอุตสาหกรรมนวนครจังหวัดปทุมธานี ชื่อผู้จัดทำ จันทรรัตน์ จาริกสกุลชัย, รัตนาภรณ์ อาษา, นิชากานต์ ดอกกุหลาบ (2562).วารสารวิจัยและพัฒนาโดย องกรณ์ ในพระบรมราชูปถัมภ์ ปีที่ 14 ฉบับที่ 13 เดือนกันยายน – ธันวาคม 2562. หน้า 262-271 |
| 5 | 0.60 | ภัทราวดี มากมี นิชากา สุขสงวน นวพร สัตพันธ์. | 5. ชื่อผลงาน ปัจจัยที่มีความสัมพันธ์กับพฤติกรรมการดูแลตนเองของผู้สูงอายุที่ป่วย ด้วยโรคความดันโลหิตสูง ในจังหวัดบุรีรัมย์ โดยใช้ทฤษฎี PRECEDE FRAMEWORK ชื่อ ผู้จัดทำ ศศิธร ตันดิเอกรัตน์ , ภัทราวดี มากมี, นิชากา สุขสงวน, นวพร สัตพันธ์. (2563). วารสารวิจัยและพัฒนา มหาวิทยาลัยราชภัฏวไลยอลงกรณ์ ในพระบรม ราชูปถัมภ์.ปีที่ 15 ฉบับที่ 1 เดือนมกราคม – เมษายน 2563. หน้า 59-73 |
| 6 | 0.60 | จิราภรณ์ นนพละ | 6. ชื่อผลงาน ปัจจัยที่มีความสัมพันธ์กับความเครียดของพนักงานโรงงานอุตสาหกรรม แห่งหนึ่ง จังหวัดสระบุรี ชื่อผู้จัดทำ ทศพร ชูศักดิ์, ฉัตรประภา ศิริรัตน์, จิราภรณ์ นนพ ละ. วารสารวิจัยและพัฒนา มหาวิทยาลัยราชภัฏวไลยอลงกรณ์ ในพระบรมราชูปถัมภ์. ปีที่ 15 ฉบับที่ 1 เดือนมกราคม – เมษายน 2563. หน้า 47-57 |
| รวมจำนวน 6 เรื่อง x 0.60 ผลรวมค่าน้ำหนักเท่ากับ 3.6 | | | |
| - บทความวิจัยหรือบทความวิชาการฉบับสมบูรณ์ที่ตีพิมพ์ในวารสารวิชาการระดับนานาชาติที่ไม่อยู่ในฐานข้อมูล ตาม ประกาศ ก.พ.อ. หรือระเบียบคณะกรรมการการอุดมศึกษาว่าด้วย หลักเกณฑ์การพิจารณาวารสารทางวิชาการสำหรับการ เผยแพร่ผลงานทางวิชาการ พ.ศ. 2556 แต่สถาบันนำเสนอเอกสารฉบับอนุมัติและจัดทำเป็นประกาศให้ทราบเป็นการทั่วไป และแจ้งให้ ก.พ.อ./กกอ.ทราบภายใน 30 วันนับแต่วันที่ออกประกาศ (ซึ่งไม่อยู่ใน Beall's list) หรือตีพิมพ์ในวารสารวิชาการ ที่ปรากฏในฐานข้อมูล TCI กลุ่มที่ 1 (0.80) | | | |
| 1 | 0.80 | อารีรัตน์ บุตรมี รุ่งฤดี มีชำนัญ | ชื่อผลงาน ประสิทธิภาพของสารสกัดสมุนไพรกำจัดเหาของนักเรียน ชั้นประถมศึกษา ในโรงเรียนวัดมงคลรัตน์ จังหวัดปทุมธานี ชื่อผู้จัดทำ ปัทมทัต ตันธนปัญญากร, เจียรระโน ปฐมโรจน์สกุล, อภิเชษฐ จำเนียรสุข, จันทรรัตน์ จาริกสกุลชัย, อารีรัตน์ บุตรมี, รุ่งฤดี มีชำนัญ (2562). วารสารการพยาบาลศึกษา. ปีที่ 12 ฉบับที่ 4 เดือน ตุลาคม – ธันวาคม 2562. หน้า 104-110 |
| รวมจำนวน 1 เรื่อง x 0.80 ผลรวมค่าน้ำหนักเท่ากับ 0.8 | | | |

องค์ประกอบที่ 1 ผลลัพธ์ผู้เรียน

ตัวบ่งชี้ที่ 1.5 การบริการนักศึกษาระดับปริญญาตรี

| | |
|--|--|
| ผู้กำกับดูแลตัวบ่งชี้ : รองคณบดีฝ่ายกิจการนักศึกษาและพันธกิจสัมพันธ์ | ผู้จัดเก็บรวบรวมข้อมูล/รายงานผลการดำเนินงาน อาจารย์ฉัตรประภา ศิริรัตน์ อาจารย์นาตยา ดวงประทุม นายกิตติวุฒิ ไชยการ |
| หน่วยงานรับผิดชอบหลัก : ฝ่ายกิจการนักศึกษาและพันธกิจสัมพันธ์ | หน่วยงานรับผิดชอบหลัก : ฝ่ายกิจการนักศึกษาและพันธกิจสัมพันธ์ |
| โทรศัพท์ : 606,607 | โทรศัพท์ : 606,607 |
| E-mail : ph@vru.ac.th | E-mail : ph@vru.ac.th |
| วงรอบการจัดเก็บข้อมูล : ปีการศึกษา 2562 (1 มิถุนายน 2562– 31 พฤษภาคม 2563) | |

ผลการดำเนินงาน

ข้อ 1. ให้คำปรึกษาทางวิชาการและการใช้ชีวิตแก่นักศึกษาในคณะ

ผลการดำเนินงาน

คณะสาธารณสุขศาสตร์ได้ให้ความสำคัญในด้านการส่งเสริมและสนับสนุนให้นักศึกษาพัฒนาศักยภาพของตนเองในด้านของวิชาการและการใช้ชีวิตในมหาวิทยาลัยอย่างมีคุณภาพและมีความสุข โดยได้มีการดำเนินการให้บริการให้คำปรึกษาด้านวิชาการและการใช้ชีวิตแก่นักศึกษาในคณะฯ ดังนี้

1) คณะมีการแต่งตั้งอาจารย์ที่ปรึกษาประจำหมู่เรียน เพื่อทำหน้าที่ให้คำปรึกษาทางวิชาการและแนะแนวการใช้ชีวิตแก่นักศึกษาทั้งในเรื่องของวิชาการ การจัดเรียนการสอนในรายวิชาต่างๆ การลงทะเบียน การติดตามผลการเรียน ปัญหาที่พบในชั้นเรียน การแนะนำกิจกรรมเพื่อสร้างเสริมศักยภาพด้านต่างๆ การประชาสัมพันธ์ทุนการศึกษาแก่นักศึกษา ระบบสารสนเทศของนักศึกษา กิจกรรมเพื่อพัฒนานักศึกษา การประสานงานกับฝ่ายวิชาการ กองพัฒนานักศึกษา ผู้ปกครองของนักศึกษา ตลอดจนหน่วยงานอื่นๆ ทั้งภายในและภายนอกมหาวิทยาลัย นอกจากการให้คำปรึกษาด้านวิชาการแล้ว อาจารย์ที่ปรึกษามีหน้าที่ในการติดตามความเป็นอยู่ของนักศึกษา ภาวะเจ็บ ขอบ่งค้ำของมหาวิทยาลัย การปรับตัวเข้ากับเพื่อนร่วมชั้นเรียน โดยที่อาจารย์ที่ปรึกษาเข้าพบนักศึกษา 3 ครั้งต่อภาคการศึกษา และนักศึกษาสามารถเข้าพบอาจารย์ปรึกษาได้ที่ห้องพักอาจารย์หรือในช่องทางอื่นๆ ที่อาจารย์ที่ปรึกษาสร้างไว้ ได้แก่ เบอร์โทรศัพท์ E-mail Facebook Line เป็นต้น ทั้งนี้อาจารย์ที่ปรึกษาจะทำหน้าที่ดูแลนักศึกษาในหมู่เรียนตั้งแต่แรกศึกษาเข้าศึกษาในมหาวิทยาลัยจนสำเร็จการศึกษา

2) คณะจัดโครงการปฐมนิเทศนักศึกษาใหม่ คณะสาธารณสุขศาสตร์ ปีการศึกษา 2562 และจัดกิจกรรมเตรียมความพร้อมก่อนเข้าเรียนให้แก่นักศึกษาชั้นปีที่ 1 ในวันที่ 20-21 มิถุนายน 2562 มีนักศึกษาเข้าร่วม 3 สาขาวิชา รวมทั้งสิ้น 104 คน เพื่อให้นักศึกษาได้รู้จักประวัติความเป็นมาของคณะ บุคลากรภายในคณะ ภาวะเจ็บ การแต่งกายของนักศึกษาสาธารณสุขศาสตร์ การจัดการเรียนการสอน การลงทะเบียนเรียน การกู้ยืมเงินผ่านกองทุนเงินให้กู้ยืมเพื่อการศึกษา (กยศ.) กิจกรรมหรือโครงการที่จัดขึ้นภายในคณะและ

มหาวิทยาลัยจัดขึ้นเพื่อพัฒนาศักยภาพด้านต่างๆ รวมทั้งได้สอดแทรกเนื้อหารายวิชาเพื่อเป็นการเตรียมความพร้อมก่อนเข้าเรียนของนักศึกษาใหม่ ได้แก่ ภาษาอังกฤษเพื่อการสื่อสารในชีวิตประจำวัน ทักษะพื้นฐานด้านเทคโนโลยีสารสนเทศ และการสร้างเสริมพฤติกรรมสุขภาพสำหรับนักศึกษาคณะสาธารณสุขศาสตร์ เพื่อเสริมสร้างความรู้ พื้นฐานทางด้านวิชาชีพสาธารณสุข ให้นักศึกษามีทัศนคติที่ดีต่อวิชาชีพ และส่งเสริมให้นักศึกษามีคุณลักษณะที่พึงประสงค์ มีอัตลักษณ์ของนักศึกษาสาธารณสุขศาสตร์ และเพื่อให้นักศึกษามีความพร้อมในการใช้ชีวิตในมหาวิทยาลัยและในด้านการศึกษาต่อไป

นอกจากนี้คณะฯ ยังได้ประชาสัมพันธ์ช่องทางติดต่อกับคณะฯ รวมถึงสร้างโอกาสให้นักศึกษาได้สร้างสัมพันธ์กับรุ่นพี่ผ่านการทำกิจกรรมในโครงการร่วมกัน มีการแนะนำอาจารย์ที่ปรึกษาประจำหมู่เรียน และคณาจารย์ท่านอื่นๆ ที่สอนในรายวิชาต่างๆ เพื่อให้นักศึกษาสามารถขอคำแนะนำทางด้านวิชาการได้อย่างเหมาะสม

3) ในการฝึกสหกิจศึกษาของนักศึกษาคณะสาธารณสุขศาสตร์ชั้นปีที่ 4 นั้น คณะแต่งตั้งอาจารย์นิเทศสหกิจศึกษาทางสาธารณสุขศาสตร์และสหกิจศึกษาสาขาวิชาการจัดการสถานพยาบาลในการดำเนินงานสหกิจศึกษา เพื่อรองรับการจัดการเรียนการสอนในรายวิชาสหกิจศึกษา โดยทำหน้าที่ในการกำกับติดตามการฝึกสหกิจศึกษาของนักศึกษาชั้นปีที่ 4 ติดตามความก้าวหน้าของการดำเนินการฝึกสหกิจให้เป็นไปตามแผนการดำเนินงานการฝึกสหกิจศึกษาของคณะฯ ให้คำปรึกษาแก่นักศึกษาในเรื่องของการจัดโครงการเพื่อแก้ไขปัญหาหรือประเด็นทางสุขภาพ และเป็นตัวกลางในการประสานงานระหว่างสถานที่ฝึกสหกิจศึกษาและคณะฯ เพื่อรับข้อเสนอแนะจากทางสถานประกอบการ นำมาเป็นข้อมูลเพื่อใช้พัฒนาการฝึกสหกิจศึกษาในปีต่อไป

4) คณะฯ แต่งตั้งให้นายกิตติวุฒิชัยการ เป็นนักกิจการนักศึกษา โดยมีหน้าที่รับผิดชอบให้คำปรึกษาอย่างเป็นกันเองในกรณีที่นักศึกษามีปัญหา ข้อคับข้องใจที่ไม่สะดวกใจในการปรึกษาอาจารย์ รวมทั้งมีหน้าที่สรุปปัญหา ข้อคับข้องใจมาปรึกษาและแจ้งให้อาจารย์นิเทศสหกิจศึกษาทราบ เพื่อหาทางแก้ไขและป้องกันในอนาคต นอกจากนี้ยังมีการจัดทำ Facebook และ Line Group สำหรับองค์การนักศึกษา ซึ่งประกอบด้วยหัวหน้าชั้นปีทุกชั้นปี ทุกสาขาวิชา หัวหน้าห้อง สมาชิกองค์การนักศึกษา อาจารย์ฝ่ายกิจการนักศึกษาและนักกิจการนักศึกษา เพื่อเป็นช่องทางในการติดต่อสื่อสาร สอบถามอีกด้วย

5) ในการเรียนการสอนวิชาวิจัยทางสาธารณสุขและวิชาวิจัยในการจัดการสถานพยาบาลของนักศึกษาชั้นปีที่ 4 นั้น ซึ่งมีอาจารย์ผู้สอนประจำในรายวิชารับผิดชอบรายวิชาแล้ว คณะดำเนินการแต่งตั้งอาจารย์ที่ปรึกษาวิชา เพื่อให้คำปรึกษา และข้อเสนอแนะต่างๆ ในการทำวิจัยเกี่ยวกับประเด็นสุขภาพ เพื่อให้นักศึกษาสามารถทำวิจัยได้สำเร็จลุล่วงเป็นเล่มสมบูรณ์

เอกสารหลักฐาน

1.5.1 (1) คำสั่งแต่งตั้งอาจารย์ที่ปรึกษาประจำหมู่เรียน

1.5.1 (2) โครงการปฐมนิเทศนักศึกษาใหม่คณะสาธารณสุขศาสตร์ และกิจกรรมเตรียมความพร้อมก่อนเข้าเรียนแก่นักศึกษาสาธารณสุขศาสตร์

1.5.1 (3) คำสั่งแต่งตั้งอาจารย์ที่ปรึกษาและควบคุมการทำวิจัยทางสาธารณสุข

1.5.1 (4) คำสั่งแต่งตั้งอาจารย์ปฏิบัติหน้าที่นิเทศสหกิจศึกษา

ข้อ 2. มีการให้ข้อมูลของหน่วยงานที่ให้บริการ กิจกรรมพิเศษนอกหลักสูตร แหล่งงานทั้งเต็มเวลา และนอกเวลาแก่นักศึกษา

ผลการดำเนินงาน

1. คณะสาธารณสุขศาสตร์ ให้ข้อมูลและจัดประชาสัมพันธ์หน่วยงานที่ให้บริการกิจกรรมพิเศษนอกหลักสูตร ผ่านการเข้าร่วมกิจกรรม บอร์ดประชาสัมพันธ์ อาจารย์ที่ปรึกษา และเว็บไซต์ของคณะฯ รวมถึงแจ้งข้อมูลผ่านช่องทางสื่อ Social Network (Line Group, Facebook) ดังนี้

1) การปฐมนิเทศนักศึกษาใหม่ของมหาวิทยาลัย ประจำปีการศึกษา 2562 ในหัวข้อ แนะนำหลักสูตร ระบบการเรียนการสอนของมหาวิทยาลัย บริการด้านการเงินและการลงทะเบียน โดยสำนักส่งเสริมวิชาการและงานทะเบียน การให้บริการของห้องสมุด เทคโนโลยีทางการศึกษาโดยสำนักวิทยบริการและเทคโนโลยีสารสนเทศการเข้าร่วมกิจกรรมพัฒนานักศึกษา และการใช้ระบบ e-student loan สำหรับนักศึกษาที่กู้ยืม กยศ/กรอ โดยกองพัฒนานักศึกษา

2) การประชาสัมพันธ์กิจกรรมที่จัดโดยหน่วยงานภายนอก เช่น การยื่นพ่อนผันทหารกองเกิน กิจกรรมประกวดร้องเพลงลมหายใจที่ไร่ลมทิน การประกวดเรื่องสั้น “มารยาทไทยและมารยาทในสังคม” โดยสำนักงานวัฒนธรรมจังหวัดปทุมธานี ประกวดมารยาทไทยระดับชาติ ครั้งที่ 3 ถ้วยพระราชทานฯ ณ มหาวิทยาลัยเทคโนโลยีราชมงคลสุวรรณภูมิ เป็นต้น โดยประกาศผ่านบอร์ดประชาสัมพันธ์ของคณะสาธารณสุขศาสตร์ ประชาสัมพันธ์ผ่านอาจารย์ที่ปรึกษาและองค์การนักศึกษา และช่องทาง Social Network

3) คณะฯ ให้บริการข้อมูลข่าวสารประชาสัมพันธ์ การวิจัย บริการวิชาการ ผลงานของนักศึกษา หน่วยงานทั้งภายในมหาวิทยาลัยผ่านทางเว็บไซต์ของคณะฯ

4) กิจกรรมอื่นๆ พิเศษนอกหลักสูตร เช่น กิจกรรมของกลุ่มวิชาศึกษาทั่วไป กิจกรรมที่อ้อยพินอดออนทัวร์ กิจกรรมศิลปะเพื่อชีวิต กิจกรรมจิตอาสา เราทำความดีด้วยหัวใจ กิจกรรมพิธีอัญเชิญตราพระราชบัญญัติ ประจำปีการศึกษา 2562 เป็นต้น

2. การให้ข้อมูลการรับสมัครงาน ทั้งเต็มเวลาและนอกเวลาแก่นักศึกษา ฝ่ายกิจการนักศึกษามีส่วนร่วมในการประชาสัมพันธ์งานทางด้านสาธารณสุขศาสตร์ นักศึกษาและศิษย์เก่าสามารถเข้าไปดูข้อมูลข่าวสารการรับสมัครงานได้ที่ในเว็บไซต์คณะสาธารณสุขศาสตร์ <http://ph.vru.ac.th> บอร์ดประชาสัมพันธ์ของคณะสาธารณสุขศาสตร์ และการประชาสัมพันธ์ผ่านอาจารย์ที่ปรึกษาและองค์การนักศึกษา โดยใช้ช่องทาง Social Network เช่น กิจกรรมอบรมเชิงปฏิบัติการ Start up ให้แก่ศิษย์เก่า การประชาสัมพันธ์นักศึกษาชั้นปีสุดท้ายให้เข้ามาใช้บริการจัดหางานของสำนักงานจัดหางานจังหวัดปทุมธานี การประชาสัมพันธ์หาผู้ดูแลผู้สูงอายุ เป็นต้น

3. คณะฯ มีการประชาสัมพันธ์แหล่งทุนการศึกษาโดยประกาศแหล่งให้ทุนการศึกษาจากภาครัฐบาลและเอกชน เช่น ทุนนายห้างโรงปูนผู้หนึ่ง ทุนการศึกษาเทสโก้ โลตัส เพื่อนิสิต นักศึกษามหาวิทยาลัย ประจำปีการศึกษา 2562 ทุนไหว้ครู ทุนอายุโนะโมโตะ เป็นต้น ซึ่งติดประกาศประชาสัมพันธ์ให้นักศึกษาทราบจากบอร์ดประชาสัมพันธ์ของคณะสาธารณสุขศาสตร์ Facebook Line Group รวมถึงประชาสัมพันธ์ผ่านระบบอาจารย์ที่ปรึกษาและองค์การนักศึกษา

เอกสารหลักฐาน

- 1.5.2 (1) เว็บไซต์ของคณะสาธารณสุขศาสตร์ <http://ph.vru.ac.th>
- 1.5.2 (2) Facebook คณะสาธารณสุขศาสตร์ มหาวิทยาลัยราชภัฏวไลยอลงกรณ์ ในพระบรมราชูปถัมภ์
- 1.5.2 (3) Line Group เป็นต้น
- 1.5.2 (4) บอร์ดประชาสัมพันธ์ของคณะสาธารณสุขศาสตร์

ข้อ 3. จัดกิจกรรมเตรียมความพร้อมเพื่อการทำงานเมื่อสำเร็จการศึกษาแก่นักศึกษา

ผลการดำเนินงาน

1. คณะฯ จัดรายวิชาการเตรียมสหกิจศึกษาสาขาวิชาสาธารณสุขศาสตร์ และสาขาวิชาการจัดการสถานพยาบาล ในภาคเรียนที่ 1 ปีการศึกษา 2562 ให้กับนักศึกษาที่ก่อนออกฝึกสหกิจศึกษา และจัดส่งนักศึกษาฝึกปฏิบัติงานจริงกับสถานประกอบการต่าง ๆ ในภาคการศึกษาที่ 2 ปีการศึกษา 2562 เป็นระยะเวลา 4 เดือน โดยมีอาจารย์นิเทศงานนักศึกษาจำนวน 3 ครั้ง เพื่อติดตามความก้าวหน้า และออกนิเทศผลการดำเนินงานสหกิจศึกษา ปัญหาอุปสรรคการฝึกสหกิจของนักศึกษาเพื่อนำมาใช้เป็นข้อมูลในการปรับปรุงในปีการศึกษาถัดไป

2. คณะฯ จัดอบรมเชิงปฏิบัติการกิจกรรมการพัฒนาระบบฐานข้อมูลการรับบริการที่อาคารพยาบาล หลักสูตรสาธารณสุขศาสตรบัณฑิต สาขาวิชาการจัดการสถานพยาบาล โดยเชิญวิทยากรจากสำนักงานสาธารณสุขจังหวัดนครสวรรค์ให้ความรู้และลงมือปฏิบัติจริง เพื่อให้ศึกษามีทักษะในการบันทึกข้อมูลสุขภาพ งานเวชระเบียน และเวชสถิติของผู้ป่วยนอก ผู้ป่วยใน ผู้ป่วยฉุกเฉิน การบันทึกข้อมูลรายละเอียดการผ่าตัดที่มีคุณภาพ เมื่อวันที่ 19-20 มีนาคม 2563

เอกสารหลักฐาน

- 1.5.3 (1) มคอ.3 และ 5 รายวิชาการเตรียมสหกิจศึกษาสาขาวิชาสาธารณสุขศาสตร์
- 1.5.3 (2) มคอ.4 รายวิชาสหกิจศึกษาสาขาวิชาสาธารณสุขศาสตร์
- 1.5.4 (3) กนผ.04 และ 05 อบรมเชิงปฏิบัติการนักเวชระเบียนมีอาชีพให้กับนักศึกษาชั้นปีที่ 4 หลักสูตรสาธารณสุขศาสตรบัณฑิต สาขาวิชาการจัดการสถานพยาบาล

ข้อ 4. ประเมินคุณภาพของการจัดกิจกรรมและการจัดบริการในข้อ 1-3 ทุกข้อไม่ต่ำกว่า 3.51 จาก

คะแนนเต็ม 5

ผลการดำเนินงาน

สรุปผลการประเมินคุณภาพของการจัดกิจกรรมและการจัดบริการในข้อ 1-3 ปีการศึกษาที่ 2562 มีดังนี้

1) ด้านการบริการให้คำปรึกษาทางวิชาการและแนะแนวการใช้ชีวิตแก่นักศึกษา โดยที่ผลการประเมินความพึงพอใจในการให้คำปรึกษาของอาจารย์ที่ปรึกษาเท่ากับ 4.67 คะแนน (จากคะแนนเต็ม 5)

2) ด้านการจัดกิจกรรมเพื่อพัฒนาประสบการณ์ทางวิชาการและวิชาชีพแก่นักศึกษา ผลการประเมินผลความพึงพอใจต่อการจัดโครงการอบรมเชิงปฏิบัติการกิจกรรมการพัฒนาระบบฐานข้อมูลการรับบริการที่อาคารพยาบาล หลักสูตรสาธารณสุขศาสตรบัณฑิต สาขาวิชาการจัดการสถานพยาบาล โดยพบว่า ผู้เข้าร่วมโครงการมีความพึงพอใจอยู่ระดับมาก ร้อยละ 86.9

3) ด้านการบริการข้อมูลข่าวสาร ผลการประเมินผลความพึงพอใจต่อการบริการข้อมูลข่าวสารแก่นักศึกษาอยู่ในระดับมากเท่ากับ 4.59 คะแนน (จากคะแนนเต็ม 5)

เอกสารหลักฐาน

1.5.4 (1) รายงานผลการประเมินความพึงพอใจในการให้คำปรึกษาของอาจารย์ที่ปรึกษา

1.5.4 (2) รายงานผลโครงการอบรมเชิงปฏิบัติการกิจกรรมการพัฒนาระบบฐานข้อมูลการรับบริการที่อาคารพยาบาล

1.5.5 (3) ผลการประเมินผลความพึงพอใจต่อการบริการข้อมูลข่าวสารแก่นักศึกษา

ข้อ 5. นำผลการประเมินจากข้อ 4 มาปรับปรุงพัฒนาการให้บริการและการให้ข้อมูล เพื่อส่งผลให้การประเมินสูงขึ้นหรือเป็นไปตามความคาดหวังของนักศึกษา

ผลการดำเนินงาน

คณะสาธารณสุขศาสตร์ นำผลการประเมินคุณภาพของการให้บริการในด้านต่างๆ มาใช้เป็นข้อมูลในการปรับปรุงพัฒนาการให้บริการและข้อมูลที่สนองความต้องการของนักศึกษาเพื่อส่งผลให้การประเมินสูงขึ้นนำไปสู่การพัฒนา

จากการสำรวจความพึงพอใจด้านการบริการข้อมูลข่าวสาร ผลการประเมินผลความพึงพอใจต่อการบริการข้อมูลข่าวสารแก่นักศึกษา นักศึกษาให้ความเห็นว่า “ถึงแม้ว่านักศึกษาใหม่จะได้รับคู่มือปฐมนิเทศนักศึกษา จากกองพัฒนานักศึกษาของมหาวิทยาลัย ซึ่งมีเนื้อหาครบถ้วน ครอบคลุมสาระเนื้อหาที่นักศึกษาต้องทราบในการศึกษาในระดับปริญญาตรี แต่เนื่องจากคณะสาธารณสุขศาสตร์กำหนดกฎระเบียบให้นักศึกษาปฏิบัติตาม ซึ่งแตกต่างจากนักศึกษาของคณะอื่น จึงทำให้นักศึกษาไม่สามารถเข้าถึงข้อมูลเหล่านี้จากคู่มือปฐมนิเทศนักศึกษาดังกล่าวได้” คณะฯ จึงมอบหมายให้งานกิจการนักศึกษาของคณะฯ จัดทำคู่มือนักศึกษาใหม่ประจำปีการศึกษา 2562 ให้แก่ให้นักศึกษาคณะสาธารณสุขศาสตร์ให้แก่ นักศึกษาใหม่ในปีการศึกษา 2562 และ Upload ขึ้นเว็บไซต์ของคณะฯ

นอกจากนั้นทางหลักสูตรปรับพื้นฐานในรายวิชาที่มีความสำคัญในการเรียนในหลักสูตร จำนวน 3 รายวิชา เพื่อให้นักศึกษาใหม่รับทราบถึงเนื้อหาวิชาที่จะต้องเรียนรู้และนำไปเป็นแนวทางในการเตรียมความพร้อมสำหรับการเรียนในชั้นปีต่าง ๆ ต่อไป รวมทั้งให้รุ่นพี่แต่งกายถูกระเบียบมาเป็นแบบอย่างในวันปฐมนิเทศอีกด้วย

เอกสารหลักฐาน

1.5.5 (1) คู่มือนักศึกษาใหม่ ประจำปีการศึกษา 2562

1.5.5 (2) รายวิชาปรับพื้นฐานที่มีความสำคัญในการเรียนในหลักสูตร จำนวน 3 รายวิชา

ข้อ 6. ให้ข้อมูลและความรู้ที่เป็นประโยชน์ในการประกอบอาชีพแก่ศิษย์เก่า

ผลการดำเนินงาน

คณะสาธารณสุขศาสตร์ ให้ข้อมูลที่เป็นประโยชน์ในการประกอบอาชีพศิษย์เก่า เช่น การประชาสัมพันธ์โครงการ/กิจกรรมของคณะฯ การรับสมัครงาน การศึกษาต่อในระดับบัณฑิตศึกษา และข้อมูลต่างๆ ที่น่าสนใจ

และเป็นประโยชน์ในวิชาชีพ เช่น กิจกรรมอบรมเชิงปฏิบัติการบ่มเพาะผู้ประกอบการรุ่นใหม่ Start up สำหรับ คิษย์เก่า โดยผ่านช่องทางทั้งทางเว็บไซต์ของคณะสาธารณสุขศาสตร์ Facebook และจัดทำฐานข้อมูลคิษย์เก่า เป็นต้น

เอกสารหลักฐาน

- 1.5.6 (1) บอร์ดประชาสัมพันธ์ของคณะสาธารณสุขศาสตร์
- 1.5.6 (2) เว็บไซต์ของคณะสาธารณสุขศาสตร์ <http://ph.vru.ac.th>
- 1.5.6 (3) Facebook คณะสาธารณสุขศาสตร์ มหาวิทยาลัยราชภัฏวไลยอลงกรณ์ ในพระบรมราชูปถัมภ์
- 1.5.6 (4) Line กลุ่มคิษย์เก่ารุ่น 56 57 และ 58

การประเมินตนเองจากผลการดำเนินงาน ตัวบ่งชี้ 1.5

| เป้าหมายปี 2562 | ผลการดำเนินงาน | คะแนนการประเมินตนเอง | การบรรลุเป้าหมาย |
|-----------------|-----------------|----------------------|------------------|
| 6 ข้อ | 6 ข้อ (ข้อ 1-6) | 5.00 คะแนน | บรรลุ |

องค์ประกอบที่ 1 ผลลัพธ์ผู้เรียน

ตัวบ่งชี้ที่ 1.6 กิจกรรมนักศึกษาระดับปริญญาตรี

| | |
|--|--|
| ผู้กำกับดูแลตัวบ่งชี้ : รองคณบดีฝ่ายกิจการนักศึกษาและพันธกิจสัมพันธ์ | ผู้จัดเก็บรวบรวมข้อมูล/รายงานผลการดำเนินงาน อาจารย์ฉัตรประภา ศิริรัตน์ อาจารย์รัชชา ยันติ อาจารย์นาตยา ดวงประทุม นายกิตติวุฒิ ไชยการ |
| หน่วยงานรับผิดชอบหลัก : ฝ่ายกิจการนักศึกษาและพันธกิจสัมพันธ์ | หน่วยงานรับผิดชอบหลัก : ฝ่ายกิจการนักศึกษาและพันธกิจสัมพันธ์ |
| โทรศัพท์ : 606,607 | โทรศัพท์ : 606,607 |
| E-mail : ph@vru.ac.th | E-mail : ph@vru.ac.th |
| วงรอบการจัดเก็บข้อมูล : ปีการศึกษา 2562 (1 มิถุนายน 2562- 31 พฤษภาคม 2563) | |

ข้อ 1. จัดทำแผนการจัดกิจกรรมพัฒนานักศึกษาในภาพรวมของคณะให้สอดคล้องกับอัตลักษณ์บัณฑิตที่พึงประสงค์ของมหาวิทยาลัย โดยให้นักศึกษามีส่วนร่วมในการจัดทำแผนและการจัดกิจกรรมผลการดำเนินงาน

คณะสาธารณสุขศาสตร์สนับสนุนให้นักศึกษามีส่วนร่วมในการดำเนินกิจกรรมของคณะฯ ดังนี้

1. จัดตั้งองค์การนักศึกษา โดยผ่านกระบวนการเลือกตั้ง เพื่อคัดเลือกนักศึกษาเป็นตัวแทนในการประสานความร่วมมือในกิจกรรมต่างๆ ของคณะฯ

2. องค์การนักศึกษา คณะกรรมการนักศึกษา ประธานชั้นปีทุกชั้นปี หัวหน้าห้อง ร่วมกับอาจารย์วางแผนกิจกรรมพัฒนานักศึกษาหรือแผนกิจการนักศึกษา เพื่อกำหนดกิจกรรมให้ตรงตามความต้องการในการพัฒนาศักยภาพนักศึกษา และร่วมกันเขียน กนพ.04 เพื่อขออนุมัติโครงการ งบประมาณเป็นประจำทุกปี

3. จัดกิจกรรมตามแผนพัฒนานักศึกษาตามกรอบระยะเวลา โดยเน้นให้นักศึกษาเป็นศูนย์กลางในการดำเนินกิจกรรม และมีอาจารย์ฝ่ายกิจการนักศึกษาเป็นที่ปรึกษากิจกรรม

4. ประเมินผลการดำเนินกิจกรรมร่วมกัน โดยให้นักศึกษาเป็นผู้รวบรวมข้อมูล ส่งต่อให้อาจารย์เป็นผู้วิเคราะห์ จัดทำรายงานสรุปผลโครงการ (กนพ.05) และแจ้งผลเพื่อหาข้อเสนอนะในการปรับปรุงกิจกรรมครั้งต่อไป

เอกสารหลักฐาน

1.6.1 (1) แผนกิจการนักศึกษา คณะสาธารณสุขศาสตร์ ประจำปีการศึกษา 2562

1.6.1 (2) คำสั่งแต่งตั้งคณะกรรมการฝ่ายกิจการนักศึกษา คณะสาธารณสุขศาสตร์ ประจำปีการศึกษา 2562

ข้อ 2. ในแผนการจัดกิจกรรมพัฒนานักศึกษาให้ดำเนินกิจกรรมการพัฒนานักศึกษาต้องช่วยเสริมสร้างทักษะที่จำเป็นต่อการดำเนินชีวิตในศตวรรษที่ 21

ผลการดำเนินงาน

ในแผนการจัดกิจกรรมพัฒนานักศึกษา คณะสาธารณสุขศาสตร์ ประจำปีการศึกษา 2562 มีกิจกรรมที่ส่งเสริมคุณลักษณะบัณฑิตตามมาตรฐานผลการเรียนรู้ตามกรอบมาตรฐานคุณวุฒิแห่งชาติ ครบถ้วนทั้ง 5 ด้าน และมีการดำเนินกิจกรรมในแต่ละด้าน ดังนี้

| ลำดับ ที่ | โครงการ/กิจกรรม | มาตรฐานผลการเรียนรู้ตามกรอบมาตรฐาน คุณวุฒิแห่งชาติ | | | | | ชั้นปี นักศึกษา |
|--------------|---|---|---------|-------------------|--------------------------------------|------------------------------|--------------------|
| | | คุณธรรม จริยธรรม | ความรู้ | ทักษะทาง ปัญญา | ทักษะ ความสัมพันธ์ ความสามัคคี | ทักษะการคิด วิเคราะห์เชิง | |
| 1 | โครงการเสริมสร้างทักษะทางด้านวิชากายวิภาคศาสตร์และสรีรวิทยา | | ✓ | | | | 2 |
| 2 | กิจกรรมศึกษาดูงานด้านอนามัยสิ่งแวดล้อม | | ✓ | ✓ | ✓ | ✓ | 1 |
| 3 | โครงการอบรมเชิงปฏิบัติการและศึกษาดูงานการบริหารจัดการสถานพยาบาล | | ✓ | ✓ | | | 1,2,3 |
| 4 | โครงการประชุมและสัมมนางานวิจัยทางด้านสาธารณสุขศาสตร์ ประจำปีการศึกษา 2562 | | | ✓ | ✓ | | 4 |
| 5 | โครงการอบรมเชิงปฏิบัติการด้านสหกิจศึกษาสาขาวิชาสาธารณสุขศาสตร์และการจัดการสถานพยาบาล | | ✓ | | ✓ | | 4 |
| 6 | กิจกรรมการพัฒนาระบบฐานข้อมูลการรับบริการที่อาคารพยาบาล มรภ.วไลยอลงกรณ์ ในพระบรมราชูปถัมภ์ | ✓ | ✓ | ✓ | ✓ | ✓ | 4 |
| 7 | โครงการอบรมเชิงปฏิบัติการเตรียมความพร้อมการสอบ TOEIC | | ✓ | ✓ | | | 3 |
| 8 | กิจกรรม Safe love save life | ✓ | ✓ | ✓ | ✓ | | 2-3 |
| 9 | โครงการทำบุญปีใหม่คณะสาธารณสุขศาสตร์ ประจำปี 2562 | ✓ | | | ✓ | | 1-4 |
| 10 | สาธารณสุขสัมพันธ์ ครั้งที่ 6 | | | | ✓ | | 1-4 |
| 11 | รำลึกคุณสมเด็จพระราชบิดา บิดาแห่งการสาธารณสุขไทย | ✓ | | | ✓ | | 1-4 |
| 12 | โครงการปฐมนิเทศนักศึกษาใหม่คณะสาธารณสุขศาสตร์ ประจำปีการศึกษา 2562 | ✓ | | | ✓ | | 1 |
| 13 | วันทาคุณอาจารย์ | ✓ | | | ✓ | | 1-4 |
| 14 | โครงการเฉลิมพระเกียรติวันสำคัญเกี่ยวกับสถาบันพระมหากษัตริย์ | ✓ | | | ✓ | | 1-4 |

| ลำดับ ที่ | โครงการ/กิจกรรม | มาตรฐานผลการเรียนรู้ตามกรอบมาตรฐาน คุณวุฒิแห่งชาติ | | | | | | ชั้นปี นักศึกษา |
|--------------|--|---|---------|-------------------|-----------------------|------------------------------|------------------|--------------------|
| | | คุณธรรม จริยธรรม | ความรู้ | ทักษะทาง ปัญญา | ทักษะ ความสัมพันธ์ | ทักษะการคิด วิเคราะห์เชิง | | |
| 15 | โครงการอบรมประกันคุณภาพการศึกษา สำหรับ นักศึกษาคณะสาธารณสุขศาสตร์ | | ✓ | | | | 3 | |
| 16 | โครงการสร้างเสริมพฤติกรรมสุขภาพนักศึกษา คณะสาธารณสุขศาสตร์ | | ✓ | ✓ | ✓ | ✓ | 1-3 | |
| 17 | กิจกรรมกีฬาภายใน ครั้งที่ 16 “เจ้าฟ้าเกมส์” | ✓ | | | ✓ | | 1-3 | |
| 18 | กิจกรรมปัจฉิมนิเทศและศิษย์เก่าสัมพันธ์ ปี การศึกษา 2562 | | ✓ | | ✓ | | 4, ศิษย์ เก่า | |
| 19 | โครงการอบรมเชิงปฏิบัติการลูกประคบสมุนไพร (start up) | | ✓ | ✓ | | ✓ | 4 | |

เอกสารหลักฐาน

1.6.1 (1) แผนการจัดกิจกรรมพัฒนานักศึกษา คณะสาธารณสุขศาสตร์ ประจำปีการศึกษา 2562

1.6.2 (2) รายงานสรุปผลโครงการ (กนผ.05)

ข้อ 3. จัดกิจกรรมให้ความรู้และทักษะการประกันคุณภาพแก่นักศึกษา

ผลการดำเนินงาน

คณะสาธารณสุขศาสตร์ เล็งเห็นถึงความสำคัญของบทบาทนักศึกษากับการประกันคุณภาพจึงได้จัดโครงการให้ความรู้และทักษะประกันคุณภาพการศึกษาแก่นักศึกษาคณะสาธารณสุขศาสตร์ โดยผู้เข้าร่วมโครงการเป็นคณะกรรมการองค์การนักศึกษา ประธานชั้นปี และหัวหน้าห้อง เพื่อเรียนรู้กระบวนการทำงานร่วมกันเป็นกลุ่มและร่วมกันวางแผนการดำเนินกิจกรรมต่างๆ ตามขั้นตอน PDCA ตั้งแต่การวางแผนการจัดทำโครงการโดยกำหนดวัตถุประสงค์ เป้าหมายและขั้นตอนการปฏิบัติงานที่ชัดเจน นอกจากนี้ การตรวจสอบ ประเมินการปฏิบัติงานและการนำผลการประเมินไปปรับปรุงเพื่อวางแผนการดำเนินงานที่ดีขึ้นในการจัดการโครงการในครั้งต่อไป ทั้งนี้ นักศึกษามีความรู้ในเรื่องการจัดกิจกรรมโครงการ ตามกระบวนการ PDCA บทบาทการเป็นผู้นำและผู้ตามที่ดี การฝึกประเมินผลการทำงาน และวางแผนปรับปรุงการทำงาน

เอกสารหลักฐาน

1.6.3 (1) รายงานสรุป โครงการอบรมการประกันคุณภาพการศึกษาสำหรับนักศึกษาคณะสาธารณสุขศาสตร์ ประจำปีการศึกษา 2562

ข้อ 4. ทุกโครงการหลักที่ดำเนินการ มีการประเมินผลความสำเร็จตามวัตถุประสงค์ของโครงการ และนำผลการประเมินมาปรับปรุงการดำเนินงานครั้งต่อไป

ผลการดำเนินงาน

คณะสาธารณสุขศาสตร์ จัดทำรายงานผลการดำเนินงานโครงการ/กิจกรรม (กนผ.05) ในทุกโครงการ การประเมินผลความสำเร็จตามตัวชี้วัดของกิจกรรม/โครงการ และมีการถอดบทเรียนเพื่อนำผลการประเมินและ ข้อเสนอแนะมาปรับปรุงการจัดกิจกรรมในครั้งต่อไปในรายงานผลการดำเนินงานโครงการด้วย

เอกสารหลักฐาน

1.6.4 (1) กนผ.05

ข้อ 5. ประเมินผลความสำเร็จตามวัตถุประสงค์ของแผนการจัดโครงการพัฒนานักศึกษา

ผลการดำเนินงาน

สำหรับการประเมินผลความสำเร็จของแผนการจัดกิจกรรมพัฒนานักศึกษานั้น พบว่าบรรลุวัตถุประสงค์ ระดับแผนทั้ง 4 วัตถุประสงค์ ได้แก่ 1) นักศึกษามีส่วนร่วมกับการวางแผน การกำกับติดตามและประเมิน กิจกรรม จากการเข้าร่วมประชุมเพื่อจัดทำแผนพัฒนานักศึกษา กำกับติดตาม และประเมินกิจกรรมร่วมกัน 4 ครั้ง 2) นักศึกษาเข้าร่วมกิจกรรมโครงการตามเป้าหมายทุกโครงการ 3) กิจกรรมบรรลุตัวชี้วัด 4) มีรายงาน ผลสรุปการจัดกิจกรรมและมีข้อเสนอแนะไปการดำเนินงานในปีต่อไป

เอกสารหลักฐาน

1.6.5 (1) แผนการจัดกิจกรรมพัฒนานักศึกษา คณะสาธารณสุขศาสตร์ ประจำปีการศึกษา 2562

ข้อ 6. นำผลการประเมินไปปรับปรุงแผนหรือปรับปรุงการจัดโครงการเพื่อพัฒนานักศึกษา

ผลการดำเนินงาน

ในการประเมินแผนการจัดกิจกรรม พบว่า ทุกกิจกรรมมีจำนวนนักศึกษาเข้าร่วมตามเป้าหมาย เนื่องจากเป็นกิจกรรมที่มาจากความต้องการของนักศึกษาเอง เพื่อพัฒนาศักยภาพของตนเอง จึงได้รับความ สนใจในการร่วมกิจกรรมเป็นอย่างมาก รวมถึงมีการประชาสัมพันธ์ตามสื่อโซเชียล เช่น กลุ่มไลน์ เฟสบุค และ ก่อนการจัดกิจกรรมจะมีการเรียกประชุมหัวหน้าหมู่เรียนทุกหมู่เรียนเพื่อประชาสัมพันธ์กิจกรรม ซึ่งแจ้งถึง วัตถุประสงค์ ความสำคัญของกิจกรรม วัน เวลา สถานที่ในการจัดกิจกรรม และกายแต่งกาย เพื่อให้หัวหน้าหมู่ เรียนแต่ละหมู่ไปแจ้งสมาชิก รวมทั้งติดเอกสารประชาสัมพันธ์กิจกรรมไว้ที่บอร์ดบริเวณบันไดทางขึ้นลงอีกด้วย

อย่างไรก็ตาม มีกิจกรรมบางกิจกรรมที่กระทบต่อเวลาเรียนของนักศึกษา ส่งผลให้อาจารย์ผู้สอนต้อง ทำการสอนชดเชย คณะกรรมการฝ่ายกิจการนักศึกษาและพันธกิจสัมพันธ์จึงมติดำเนินการลดกิจกรรมใน วันที่มีการเรียนการสอน หรือ ช่วงวันหยุดตอนบ่าย หรือ หากเป็นโครงการในรายวิชาให้จัดในวันที่มีการเรียนการ สอนในปีการศึกษา 2562

เอกสารหลักฐาน

1.6.6 (1) รายงานการประชุมฝ่ายกิจการนักศึกษา

การประเมินตนเองจากผลการดำเนินงาน ตัวบ่งชี้ 1.6

| เป้าหมาย 2562 | ผลการดำเนินงาน | คะแนนการประเมินตนเอง | การบรรลุเป้าหมาย |
|---------------|-----------------|----------------------|------------------|
| 6 ข้อ | 6 ข้อ (ข้อ 1-6) | 5.00 คะแนน | บรรลุ |

สรุปผลการวิเคราะห์จุดเด่นและโอกาสในการพัฒนา องค์ประกอบที่ 1

| จุดแข็ง | แนวทางเสริมจุดแข็ง |
|---|--|
| นักศึกษามีส่วนร่วมในทุกกระบวนการของการทำกิจกรรมตั้งแต่ออกแบบคิดกิจกรรม จนกระทั่งประเมินผล | คณะฯส่งเสริมสนับสนุนให้นักศึกษามีส่วนร่วมในทุกกระบวนการ โดยเปิดกว้างรับฟังความคิดเห็น และเพิ่มช่องทางในการติดต่อสื่อสาร รวมถึงมอบหมายให้นายกิตติวุฒิชัย ไซยการเป็นนักกิจกรรมนักศึกษา |
| จุดที่ควรพัฒนา | ข้อเสนอแนะในการปรับปรุง |
| วัน เวลาในการจัดกิจกรรมไม่เอื้อต่อการเข้ากิจกรรมของนักศึกษา เช่น ตรงกับการเรียนการสอนรายวิชานอกคณะฯ | ทำหนังสือขออนุญาตต่ออาจารย์ผู้สอนล่วงหน้า 1 เดือน |
| วิธีปฏิบัติที่ดี/นวัตกรรม | |
| แผนกิจกรรมนักศึกษา | |

องค์ประกอบที่ 2 การวิจัยและนวัตกรรม

ตัวบ่งชี้ที่ 2.1 ระบบและกลไกการบริหารและพัฒนางานวิจัยหรืองานสร้างสรรค์

| | |
|--|---|
| ผู้กำกับดูแลตัวบ่งชี้ : รองคณบดีฝ่ายวิชาการและวิจัย | ผู้จัดเก็บรวบรวมข้อมูล/รายงานผลการดำเนินงาน อาจารย์สุทธิดา แก้วมุงคุณ อาจารย์อภิญา อุตรระชัย นายณัฐวุฒิ วันเชียง |
| หน่วยงานรับผิดชอบหลัก : ฝ่ายวิชาการและวิจัย | หน่วยงานรับผิดชอบรวม : สถาบันวิจัยและพัฒนา |
| โทรศัพท์ : 606,607 | โทรศัพท์ : 02-9093036, 331 |
| E-mail : | E-mail : research@vru.ac.th |
| วงรอบการจัดเก็บข้อมูล : ปีการศึกษา 2562 (1 มิถุนายน 2562- 31 พฤษภาคม 2563) | |

ผลการดำเนินงาน

- ข้อ 1. มีระบบสารสนเทศเพื่อการบริหารงานวิจัยที่สามารถนำไปใช้ประโยชน์ในการบริหารงานวิจัยและงานสร้างสรรค์

ผลการดำเนินงาน

คณะสภามหาวิทยาลัยสุโขทัย มีระบบสารสนเทศเพื่อบริหารจัดการงานวิจัยและงานสร้างสรรค์ ซึ่งสถาบันวิจัยและพัฒนา พัฒนาระบบฐานข้อมูลเพื่อให้ทุกคณะ/หน่วยงานและหน่วยงานภายนอก สามารถเข้าถึงข้อมูลได้ ดังนี้

1. ระบบฐานข้อมูลนักวิจัย โดยสถาบันวิจัยและพัฒนา มีการจัดทำระบบการจัดการสารสนเทศการวิจัย เพื่อจัดทำเป็นฐานข้อมูลนักวิจัย โดยกำหนดให้ลงทะเบียนนักวิจัยผ่านทางระบบออนไลน์ ซึ่งมีการจัดเก็บข้อมูลเกี่ยวกับ 1) โครงการวิจัย 2) งบประมาณ 3) แหล่งทุน 4) การตีพิมพ์เผยแพร่ 5) ผลงานวิจัยที่ได้รับรางวัล และ 6) การนำงานวิจัยไปใช้ประโยชน์

2. ระบบบริหารจัดการงานวิจัยแห่งชาติ (National Research Management System: NRMS) ที่หน่วยงานทั้งภายในและภายนอกมหาวิทยาลัยสามารถเข้าถึงฐานข้อมูลได้

3. ระบบการสืบค้น/แหล่งค้นคว้างานวิจัย โดยสำนักวิทยบริการจะเป็นผู้ให้บริการฐานข้อมูลออนไลน์ให้แก่ นักวิจัย คณาจารย์ นักศึกษา เช่น ฐาน Collection ย่อยแยกตามสาขาวิชา ทั้ง 14 ฐาน ฐานข้อมูลของสกอ. ฐานข้อมูลที่บอกรับเป็นสมาชิก และฐานข้อมูลวิทยานิพนธ์ไทย เพื่อประโยชน์ในการสืบค้นงานวิจัยทั้งภาษาไทยและภาษาต่างประเทศ และสามารถใช้บริการ VRU Library VPN เชื่อมต่ออินเทอร์เน็ตจากที่บ้านตนเองเข้ามาสืบค้นที่สำนักวิทยบริการและฐานข้อมูลออนไลน์ที่ให้บริการต่างๆได้

4. เว็บไซต์ของสถาบันวิจัย www.rd.vru.ac.th ซึ่งมีข้อมูลต่างๆ ที่เกี่ยวกับการบริหารจัดการงานวิจัยและงานสร้างสรรค์ของมหาวิทยาลัย เช่น

- 1) ระเบียบมหาวิทยาลัยที่เกี่ยวข้องกับการวิจัยต่างๆ
- 2) ทุนสนับสนุนการวิจัยประเภทต่างๆ

3) คู่มือการวิจัย เพื่อให้ผู้บริการและคณาจารย์ รวมทั้งบุคคลทั่วไปสามารถเข้าถึงและใช้ประโยชน์ได้

5. **ฐานข้อมูล สำหรับเผยแพร่บทความวิจัยผ่านสารสนเทศทางเว็บไซต์ เพื่อเผยแพร่ผลงานวิจัยสู่สาธารณชน** ผ่าน <https://www.tci-thaijo.org/index.php>

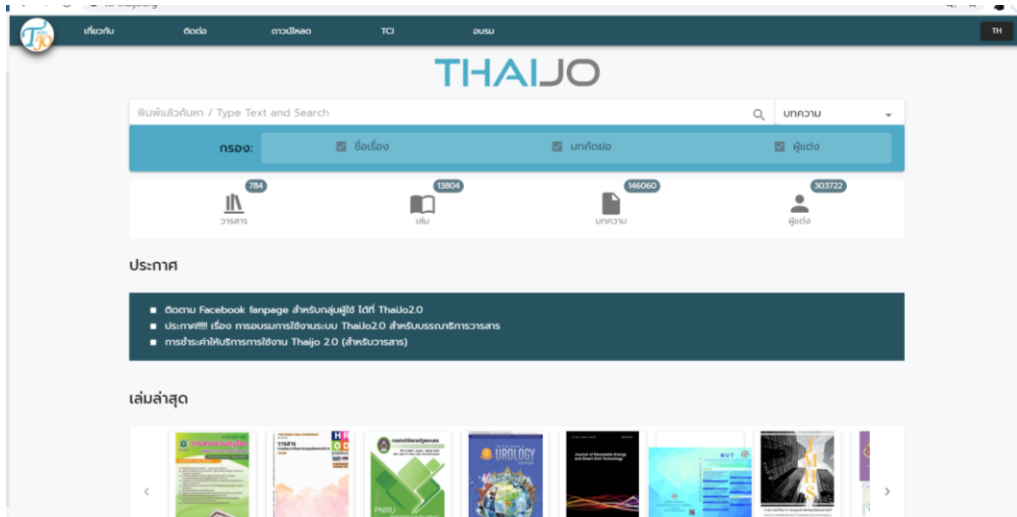

เพื่อเผยแพร่ผลงานวิจัยสู่สาธารณชน เป็นแหล่งสืบค้นข้อมูล บทความเผยแพร่ผลงานวิจัยของคณาจารย์ ซึ่งมหาวิทยาลัย และบุคคลภายนอกซึ่งสามารถเข้าถึงข้อมูลได้ โดยดาวน์โหลดเอกสารออนไลน์ มหาวิทยาลัยมีวารสารที่อยู่ในระบบ 4 วารสาร คือ 1) วารสารบัณฑิตศึกษา 2) วารสารวไลยอลงกรณ์ 3) วารสารวิจัยและพัฒนา สายวิทยาศาสตร์และเทคโนโลยี และ 4) วารสารวิจัยและพัฒนา สายสังคมศาสตร์



นอกจากระบบของส่วนกลางมหาวิทยาลัยแล้ว คณะสาธารณสุขศาสตร์ มีระบบสารสนเทศเพื่อสนับสนุนกิจกรรมของคณะด้านการวิจัย ปรากฏในเว็บไซต์คณะสาธารณสุขศาสตร์ <http://ph.vru.ac.th/>

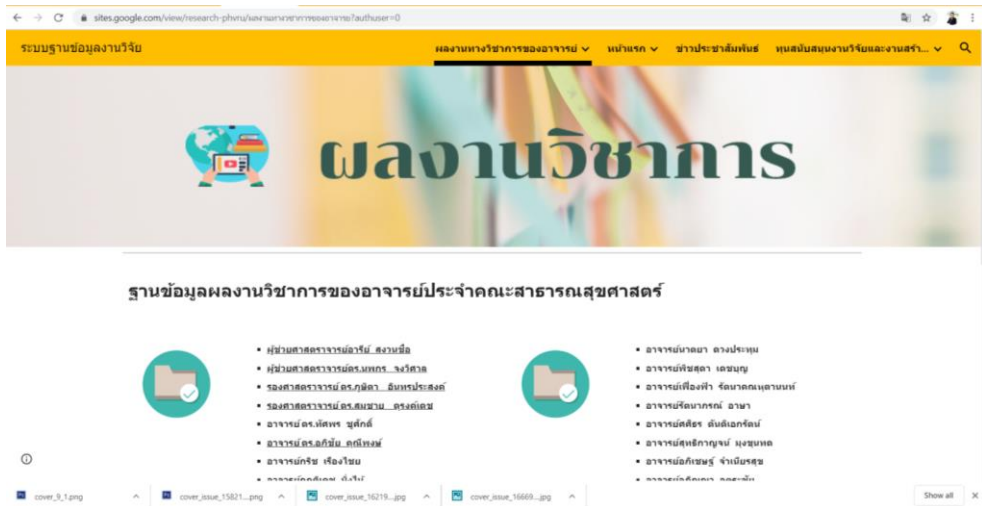

เอกสารหลักฐาน

- 2.1.1(1) ระบบฐานข้อมูลนักวิจัย สถาบันวิจัยและพัฒนา (<http://roms.vru.ac.th/>)
- 2.1.1(2) ฐานข้อมูลทรัพย์สินทางปัญญา
- 2.1.1(3) ระบบบริหารจัดการงานวิจัยแห่งชาติ (National Research Management System: NRMS)
- 2.1.1(4) บริการฐานข้อมูลออนไลน์ สำนักวิทยบริการ (<http://lib.vru.ac.th/?q=node/20>)
- 2.1.1(5) ระบบ VRU Library VPN (<http://lib.vru.ac.th/?q=node/1852>)
- 2.1.1(6) เว็บไซต์สถาบันวิจัยและพัฒนา (<http://rd.vru.ac.th>)
- 2.1.1(7) ระเบียบมหาวิทยาลัยที่เกี่ยวข้องกับการวิจัย
- 2.1.1(8) ประเภททุนสนับสนุนการวิจัย
- 2.1.1(9) การเผยแพร่บทความวิจัย ผ่านระบบ <https://www.tci-thaijo.org/index.php>
- 2.1.1(10) ฐานข้อมูลงานวิจัย คณะสาธารณสุขศาสตร์ <http://ph.vru.ac.th/>

ข้อ 2. สนับสนุนพันธกิจด้านการวิจัยหรืองานสร้างสรรค์อย่างน้อยในประเด็นต่อไปนี้

ผลการดำเนินงาน

คณะสาธารณสุขศาสตร์ สนับสนุนพันธกิจด้านการวิจัยหรืองานสร้างสรรค์ ดังนี้

1) ด้านห้องปฏิบัติการวิจัยหรือห้องปฏิบัติงานสร้างสรรค์ หรือหน่วยวิจัย หรือศูนย์เครื่องมือหรือศูนย์ให้คำปรึกษาและสนับสนุนการวิจัยหรืองานสร้างสรรค์ สำหรับการสนับสนุนด้านนี้ มหาวิทยาลัยมีศูนย์วิทยาศาสตร์ สำหรับสนับสนุนการผลิตผลงานวิจัยและงานสร้างสรรค์ที่บูรณาการการเรียนการสอนในรายวิชา กับงานวิจัยที่เป็นลักษณะการวิจัยเชิงปฏิบัติการในห้องทดลอง และมีสถาบันวิจัยและพัฒนา ที่มีคลินิกวิจัยจัดให้คำปรึกษาเรื่องงานวิจัยแก่คณาจารย์และบุคลากร รวมทั้งมีหนังสือ ตำรา และรูปเล่มงานวิจัยที่สามารถศึกษาค้นคว้าได้ นอกจากนี้คณะสาธารณสุขศาสตร์ มีห้องปฏิบัติการกายวิภาคศาสตร์และสรีรวิทยา ห้องปฏิบัติการรักษาพยาบาล ซึ่งมีเครื่องมือ วัสดุและครุภัณฑ์ทางการแพทย์และสาธารณสุข สำหรับสนับสนุนให้อาจารย์ได้ใช้เพื่อดำเนินการผลิตผลงานวิจัยหรืองานสร้างสรรค์

2) ด้านห้องสมุดหรือแหล่งค้นคว้าข้อมูลสนับสนุนการวิจัยหรืองานสร้างสรรค์ โดยที่มหาวิทยาลัยมีสำนักวิทยบริการและเทคโนโลยีสารสนเทศ เป็นแหล่งค้นคว้าข้อมูลสนับสนุนการวิจัยหรืองานสร้างสรรค์ ซึ่งแหล่งค้นคว้างกล่าว มีห้องที่อำนวยความสะดวกสบายที่เป็นสัดส่วน เปิดบริการทุกวัน มีหนังสือตำรา นอกจากนี้คณะสาธารณสุขศาสตร์จัดให้อาจารย์ทุกท่านมีมุมห้องทำงานที่เป็นสัดส่วน มีระบบอินเทอร์เน็ต ระบบ Wifi ที่สามารถสืบค้นข้อมูลงานวิจัยได้สะดวก รวมทั้งคณะสาธารณสุขศาสตร์ได้ดำเนินการทำข้อตกลงความร่วมมือในการทำวิจัยในพื้นที่ สำหรับสนับสนุน และอำนวยความสะดวกแก่อาจารย์ในการทำวิจัยเพื่อการพัฒนาสุขภาพชุมชน ท้องถิ่น โดยเน้นพื้นที่ 3 แห่ง ตามเป้าหมายของมหาวิทยาลัยได้แก่ พื้นที่รอบมหาวิทยาลัย คือ ตำบลพระอินทราชา ตำบลเชียงรากน้อย พื้นที่จังหวัดปทุมธานี คือ ตำบลสวนพริกไทย และตำบลคลองห้า และพื้นที่จังหวัดสระแก้ว เพื่อให้เป็นพื้นที่ที่อาจารย์สามารถเลือกทำงานวิจัยได้ตามความถนัดหรือสนใจ และยังเป็นส่งเสริมและสนับสนุนให้คณาจารย์ และนักศึกษา ได้พัฒนางานวิจัยที่มีการบูรณาการกับการจัดการเรียนการสอน

3) ด้านสิ่งอำนวยความสะดวกหรือการรักษาความปลอดภัยในการวิจัย หรือการผลิตงานสร้างสรรค์ เช่น ระบบเทคโนโลยีสารสนเทศ ระบบรักษาความปลอดภัยในห้องปฏิบัติการ โดยที่มหาวิทยาลัยมีศูนย์วิทยาศาสตร์ และคณะสาธารณสุขศาสตร์มีห้องปฏิบัติการกายวิภาคศาสตร์และสรีรวิทยา ห้องปฏิบัติการรักษาพยาบาล ที่มีระบบรักษาความปลอดภัย คือ มีเจ้าหน้าที่อาคารสำนักงานประจำอาคาร และมีบุคลากรที่รับผิดชอบของศูนย์ และคณะช่วยดูแล ตรวจสอบความเรียบร้อย

นอกจากนี้คณะสาธารณสุขศาสตร์ยังมอบหมายให้มีอาจารย์เป็นผู้รับผิดชอบ คอยตรวจตรา และจัดทำรายงานวัสดุ อุปกรณ์ที่ใช้ และที่คงเหลือเป็นประจำและต่อเนื่อง

4) ด้านกิจกรรมวิชาการที่ส่งเสริมงานวิจัยหรืองานสร้างสรรค์ เช่น การจัดประชุมวิชาการ การจัดแสดงงานสร้างสรรค์ การจัดให้มีศาสตราจารย์อาคันตุกะหรือศาสตราจารย์รับเชิญ (visiting professor) โดยที่มหาวิทยาลัยมีสถาบันวิจัยและพัฒนา และบัณฑิตวิทยาลัยเป็นหน่วยงานในการจัดประชุมวิชาการระดับชาติ เพื่อสนับสนุนการเผยแพร่ผลงานวิชาการทั้งรูปแบบการบรรยาย และโปสเตอร์ รวมทั้งการคัดเลือกผลงานวิชาการที่มีคุณภาพเพื่อตีพิมพ์เผยแพร่ในวารสารที่อยู่ในฐานข้อมูล TCI

นอกจากนี้ยังมีศูนย์พัฒนาบุคลากรมืออาชีพจัดอบรมเชิงปฏิบัติการเกี่ยวกับงานวิจัย เช่น การใช้สถิติในการวิจัย การทำผลงานวิจัยเพื่อขอทุนอุดหนุน โดยเชิญวิทยากรที่มีชื่อเสียง มีตำแหน่งทางวิชาการระดับศาสตราจารย์ ในปี 2562 คณะสาธารณสุขศาสตร์ ร่วมเป็นเจ้าภาพหลักในการจัดประชุมวิชาการสุโขทัยศึกษาแห่งชาติ ครั้งที่ 19 ฝ่าวิกฤติทางวิชาการและวิชาชีพสาธารณสุข วันที่ 9-11 พฤษภาคม 2562 และการประชุมวิชาการและนำเสนอผลงานวิจัยระดับชาติและนานาชาติ ครั้งที่ 7 วันที่ 16 กุมภาพันธ์ 2563 โดยมีคณาจารย์และนักศึกษาเข้าร่วมประชุมและเผยแพร่ผลงานวิจัยทั้งนำเสนอด้วยวาจา และแบบโปสเตอร์ นอกจากนี้คณะสาธารณสุขศาสตร์ได้สนับสนุน กระตุ้นและส่งเสริมให้อาจารย์และบุคลากรมีการศึกษา ค้นคว้า และผลิตผลงานวิจัยอย่างต่อเนื่อง โดยกำหนดเป็นสัดส่วนของภาระงานในการประเมินผลการปฏิบัติงานประจำปีของอาจารย์และบุคลากร

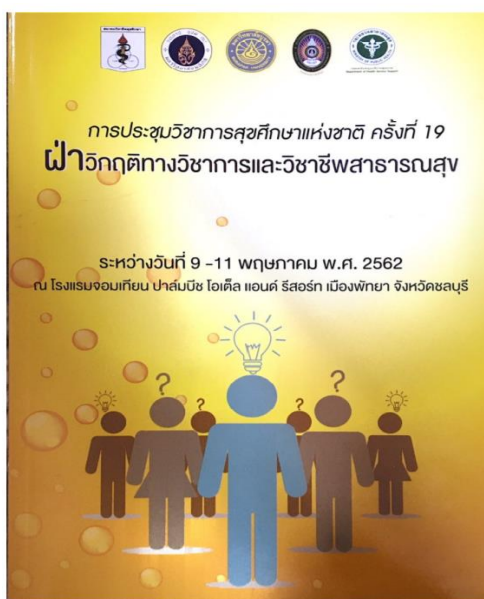

เอกสารหลักฐาน

- 2.1.2(1) ภาพห้องพักอาจารย์และสิ่งอำนวยความสะดวกในการสืบค้นข้อมูลงานวิจัยภายใน
- 2.1.2(2) มีห้องค้นคว้าวิจัยสำหรับอาจารย์ที่สำนักวิทยบริการและเทคโนโลยีสารสนเทศ
- 2.1.2(3) เอกสารแสดงการจัดประชุมวิชาการ การจัดแสดงงานวิจัยหรืองานสร้างสรรค์

ข้อ 3. จัดหางบประมาณการวิจัยเพื่อใช้เป็นทุนวิจัย และมีการจัดสรรทุนวิจัยหรือทุนสำหรับงานสร้างสรรค์ ให้เป็นไปตามเป้าหมายที่มหาวิทยาลัยกำหนด หรือเพื่อส่งเสริมศักยภาพอาจารย์ นักวิจัย และนักศึกษาจัดสรรงบประมาณเพื่อสนับสนุนการเผยแพร่ผลงานวิจัย งานสร้างสรรค์ บทความวิชาการ ในการประชุมวิชาการหรือการตีพิมพ์ในวารสารระดับชาติหรือนานาชาติ และมีการเผยแพร่ผลงานวิจัย งานสร้างสรรค์ บทความวิชาการ ในการประชุมวิชาการหรือการตีพิมพ์ในวารสารระดับชาติหรือนานาชาติ

ผลการดำเนินงาน

1. มหาวิทยาลัยฯ จัดหางบประมาณการวิจัยเพื่อใช้เป็นทุนวิจัยและมีการจัดสรรทุนวิจัยหรือทุนสำหรับงานสร้างสรรค์ โดยมีการจัดสรรทุนสนับสนุนการวิจัย ให้แก่คณาจารย์ เพื่อทำวิจัยจาก 3 งบประมาณของมหาวิทยาลัยดังนี้

1.1 งบประมาณแผ่นดิน (ผ่านการพิจารณาโดย ผู้ทรงคุณวุฒิภายนอก สำนักงานสภาวิจัยแห่งชาติ; วช.) และ ทุน สกอ.

1.2 งบประมาณรายได้สำหรับงบประมาณรายได้ ผ่านระบบการบริหารโดยกองทุนวิจัย ซึ่งมีคณะกรรมการกองทุนวิจัยและคณะกรรมการพิจารณาทุนวิจัยพิจารณาข้อเสนอโครงการ ของมหาวิทยาลัย ตัวแทนแต่ละคณะ ทำหน้าที่กลั่นกรองและพิจารณาการให้ทุนแต่ละประเภท ทุนวิจัยแบ่งออกเป็น 7 ประเภทด้วยกัน ได้แก่ 1) วิจัยในชั้นเรียน 2) นักวิจัยรุ่นใหม่ 3) นักวิจัยรุ่นกลาง 4) งานวิจัยเพื่อพัฒนาชุมชนสังคม

5) งานวิจัยเพื่อสร้างองค์ความรู้หรือนวัตกรรม 6) งานวิจัยเพื่อขอผลงานทางวิชาการ และงานวิจัยสถาบันและ
7) R2R

ทั้งนี้ มหาวิทยาลัยดำเนินการจัดสรรงบประมาณแผ่นดินและงบประมาณรายได้ ให้แก่คณาจารย์และนักวิจัยโดยผ่านคณะ/หน่วยงาน เป็นไปตามแผนปฏิบัติการประจำปี และจัดสรรงบประมาณผ่านคณะ/หน่วยงาน ตามประกาศอนุมัติทุนประเภทต่างๆ มหาวิทยาลัย จัดตั้งกองทุนวิจัย เพื่อสนับสนุนส่งเสริมและพัฒนานักวิจัย กรณีพิจารณาทุนสำหรับนักวิจัยรุ่นใหม่ คณะสาธารณสุขศาสตร์ แต่งตั้งคณะกรรมการดำเนินงานด้านการวิจัย เพื่อการจัดการความรู้งานวิจัยและงานสร้างสรรค์ ทำหน้าที่พิจารณากลับกรองงานวิจัยของอาจารย์ในคณะ เพื่อเสนอพิจารณาทุนสนับสนุนการวิจัยของมหาวิทยาลัย

1.3 มหาวิทยาลัยและคณะได้มีการสนับสนุนในการของบประมาณสนับสนุนวิจัยจากหน่วยงานภายนอกมหาวิทยาลัย

ซึ่งปีงบประมาณ พ.ศ. 2562 คณะสาธารณสุขศาสตร์ ได้สนับสนุนให้อาจารย์ขอทุนวิจัยจากหน่วยงานภายนอก โดยคณาจารย์ของคณะฯ รับทุนสนับสนุนงบประมาณการวิจัยจากงบประมาณภายนอก จำนวน 2 ทุน โดยเป็นทุนภายนอก คือ ผศ.ดร.ทัศนพร ชูศักดิ์ จำนวนเงิน 18,300 บาท ชื่อวิจัยโครงการหมู่บ้านสุขภาพดี วิถีธรรมชาติ วิถีไทย บ้านตะคร้อลาด ตำบลลำโรงชัย อำเภอไพศาลี จังหวัดนครสวรรค์ และ ผศ.ดร.อภิชัย คุณิพงษ์ ได้รับเงินทุนสนับสนุน จำนวนเงิน 150,000 บาท ชื่อโครงการ ชุมชนต้นแบบด้านการควบคุมการดื่มแอลกอฮอล์ “ธนาคารเหล้า” หมู่บ้านดอนกอก ตำบลบ้านเข็ญ อำเภอหันคา จังหวัดชัยนาท

2. คณะสาธารณสุขฯร่วมกับทางมหาวิทยาลัยได้จัดสรรงบประมาณเพื่อสนับสนุนการเผยแพร่ผลงานวิจัย งานสร้างสรรค์ บทความวิชาการ ในการประชุมวิชาการหรือการตีพิมพ์ในวารสารระดับชาติหรือนานาชาติ และมีการเผยแพร่ผลงานวิจัย งานสร้างสรรค์ บทความวิชาการ ในการประชุมวิชาการหรือการตีพิมพ์ในวารสารระดับชาติหรือนานาชาติให้แก่อาจารย์ โดยมีขั้นตอนดังนี้ มหาวิทยาลัยมีการจัดสรรงบประมาณตามแผนปฏิบัติการประจำปี และดำเนินการผ่านคณะกรรมการกองทุนวิจัย ในการพิจารณากลับกรองและอนุมัติงบประมาณ เพื่อจัดสรรงบประมาณ และสรุปรายงานการเบิกจ่ายงบประมาณการจัดสรรงบประมาณเพื่อสนับสนุนการเผยแพร่ผลงานวิจัยหรืองานสร้างสรรค์ แบ่งเป็น 4 ด้าน ดังนี้

2.1 การนำเสนอในการประชุมวิชาการ มหาวิทยาลัยสนับสนุนค่าใช้จ่ายในการไปเสนอผลงาน โดยอาจารย์สามารถเสนอผ่านคณะมายังสถาบันวิจัยและพัฒนา โดยการสนับสนุนเป็นไปตามประกาศมหาวิทยาลัยเรื่อง หลักเกณฑ์และอัตราการจ่ายเงินสนับสนุนการนำเสนอผลงานวิจัยและตีพิมพ์บทความวิจัยในวารสารระดับชาติหรือระดับนานาชาติ พ.ศ. 2558

2.2 การตีพิมพ์ในวารสารระดับชาติหรือนานาชาติ โดยอาจารย์สามารถเสนอผ่านคณะมายังสถาบันวิจัยและพัฒนา โดยการสนับสนุนเป็นไปตามประกาศมหาวิทยาลัยเรื่องเกณฑ์และอัตราการจ่ายเงินสนับสนุนการนำผลงานวิจัยบทความวิจัยในวารสารในวารสารวิชาการระดับชาติและระดับนานาชาติโดยการจัดสรรเงินพิจารณาสอดคล้องกับระดับของผลงานตีพิมพ์ในวารสารที่อยู่ในฐานข้อมูล TCI ISI และฐานข้อมูลสากลอื่นที่ สกอ.ยอมรับ

2.3 สนับสนุนงานสร้างสรรค์หรือสิ่งประดิษฐ์ ที่มีการเผยแพร่ในระดับชาติและนานาชาติ โดยอาจารย์สามารถเสนอผ่านคณะมายังสถาบันวิจัยและพัฒนา โดยการสนับสนุนเป็นไปตามประกาศมหาวิทยาลัยเรื่องหลักเกณฑ์และอัตราการจ่ายเงินรางวัลสนับสนุนงานสร้างสรรค์หรือสิ่งประดิษฐ์ จากงบประมาณกองทุนวิจัย พ.ศ. 2558

2.4 จัดสรรงบประมาณในการจัดทำวารสารเพื่อสนับสนุนการเผยแพร่ผลงาน ตามแผนปฏิบัติราชการประจำปี

3. คณะสาธารณสุขได้จัดสรรงบประมาณเพื่อสนับสนุนการเผยแพร่ผลงานวิจัย งานสร้างสรรค์ บทความวิชาการ ในการประชุมวิชาการหรือการตีพิมพ์ในวารสารระดับชาติหรือนานาชาติ และมีการเผยแพร่ผลงานวิจัย งานสร้างสรรค์ บทความวิชาการ ในการประชุมวิชาการหรือการตีพิมพ์ในวารสารระดับชาติหรือนานาชาติให้นักศึกษา โดยการเบิกค่าลงทะเบียนนำเสนอผลงานผ่านอาจารย์ที่ปรึกษาวิจัย

ปี 2562 คณะสาธารณสุขศาสตร์ ได้รับการจัดสรรงบประมาณเพื่อสนับสนุนการเผยแพร่ผลงานวิจัย ในการประชุมวิชาการ การตีพิมพ์วารสารระดับชาติ นานาชาติทั้งของอาจารย์และนักศึกษา รวมทั้งหมด 24 ทุนดังนี้

| ที่ | ชื่อ-สกุล เจ้าของผลงาน | ชื่อผลงาน | ว/ด/ป ที่ตีพิมพ์ | แหล่งที่ตีพิมพ์ | งบประมาณ ที่ได้รับการ สนับสนุน (บาท) |
|-----|---|--|--------------------------|--|---|
| 1. | ปวีธนา แทนคำปราบ สุภาวดี ศรีเพียงจันทร์, ภัทรสุดา สายงาม จันทร์รัตน์ จาริกสกุลชัย รัฐพล ศิลปรัตน์ รัตนาภรณ์ อาษา | ปัจจัยที่มีความสัมพันธ์กับ พฤติกรรมกรรมการบริโภคอาหาร หวานของนักศึกษาระดับปริญญา ตรีในจังหวัดปทุมธานี | 13-14 กันยายน 2562 | การประชุมระดับชาติด้าน สาธารณสุขศาสตร์ วิทยาศาสตร์และเทคโนโลยี ครั้งที่ 1 | 1,800 |
| 2. | สุพรรณษา บุญผาด อัญมณี นาทองชัย อิสสรยา เกตุวัตร ชวภณ พุ่มพงษ์ นาตยา ดวงประทุม | พฤติกรรมกรรเข้ารับการตรวจคัด กรองมะเร็งปากมดลูกของสตรี อายุ 30-60 ปี เขตเทศบาลเมือง สิงห์บุรี จังหวัดสิงห์บุรี | 13-14 กันยายน 2562 | การประชุมระดับชาติด้าน สาธารณสุขศาสตร์ วิทยาศาสตร์และเทคโนโลยี ครั้งที่ 1 | 1,800 |
| 3. | ณัฐธรา กุดั่น กนกวรรณ ดอนเหนือ อุทัยวรรณ กรวยทอง ณิชากร พองวารี อภิญา อุดระชัย | ปัจจัยที่มีความสัมพันธ์ต่อ พฤติกรรมกรรดูแลช่องปากของ ผู้ปกครองในเด็กอายุ 3-5 ปี ตำบลหนองโพรง อำเภอหนองแค จังหวัดสระบุรี | 13-14 กันยายน 2562 | การประชุมระดับชาติด้าน สาธารณสุขศาสตร์ วิทยาศาสตร์และเทคโนโลยี ครั้งที่ 1 | 1,800 |
| 4. | ชนภา แยมศรี พิจิตรา น้อยตั้ง อภิรดี พุทสพาน กริช เรืองไชย | ความสัมพันธ์ระหว่างพฤติกรรม การใช้เครือข่ายออนไลน์และภาวะ สุขภาพจิตของนักศึกษาคณะ สาธารณสุขศาสตร์ มหาวิทยาลัย ราชภัฏวไลยอลงกรณ์ ในพระบรม ราชูปถัมภ์ | 13-14 กันยายน 2562 | การประชุมระดับชาติด้าน สาธารณสุขศาสตร์ วิทยาศาสตร์และเทคโนโลยี ครั้งที่ 1 | 1,800 |

| ที่ | ชื่อ-สกุล เจ้าของผลงาน | ชื่อผลงาน | ว/ด/ป ที่ตีพิมพ์ | แหล่งที่ตีพิมพ์ | งบประมาณ ที่ได้รับการ สนับสนุน (บาท) |
|-----|---|--|--------------------------|--|---|
| 5. | กรรณก ศรีสภะ นาฏอนงค์ อิมาศ อมิตา ไสกระจำง รัฐพล ศิลปรัตน์ เจียรระโน ปฐมโรจน์สกุล | ปัจจัยที่มีความสัมพันธ์กับปริมาณ ยาเหลือใช้ในผู้ป่วยโรคความดัน โลหิตสูง ตำบลเขาแหลม อำเภอ ชัยบาดาล จังหวัดลพบุรี | 13-14 กันยายน 2562 | การประชุมระดับชาติด้าน สาธารณสุขศาสตร์ วิทยาศาสตร์และเทคโนโลยี ครั้งที่ 1 | 1,800 |
| 6. | พชรพรรณ อานาจสมบูรณ์สุข วารุณี จงปลื้มกลาง วิรดา กันทะวัง รัฐพล ศิลปรัตน์ | พฤติกรรมเสี่ยงต่อการมี เพศสัมพันธ์ของนักเรียน มัธยมศึกษาตอนปลายของ โรงเรียนแห่งหนึ่งในจังหวัดสระบุรี | 13-14 กันยายน 2562 | การประชุมระดับชาติด้าน สาธารณสุขศาสตร์ วิทยาศาสตร์และเทคโนโลยี ครั้งที่ 1 | 1,800 |
| 7. | ดวงจันทร์ ถาวรกุล วิไลดา ตันมาลี สิริรัตน์ จุ้ยเจริญ รุ่งทิภา ไชยพลฤทธิ์ ธธิธา เวียงปฎิ ทัศพร ชูศักดิ์ | แรงสนับสนุนทางสังคมกับ พฤติกรรมส่งเสริมสุขภาพของ นักศึกษา คณะสาธารณสุขศาสตร์ มหาวิทยาลัยราชภัฏวไลยอลงกรณ์ ในพระบรมราชูปถัมภ์ | 13-14 กันยายน 2562 | การประชุมระดับชาติด้าน สาธารณสุขศาสตร์ วิทยาศาสตร์และเทคโนโลยี ครั้งที่ 1 | 1,800 |
| 8. | กิตติศักดิ์ หอมฉุน เนติพงศ์ จันทร์กลิ่น วิทยา วิชาโคตร, วิทยา อินทร์สุวรรณ เพ็ญฟ้า รัตนาคนहुตานนท์ | การเข้าถึงบริการสุขภาพของ ผู้สูงอายุในตำบลเขาหินพัฒนา อำเภอเฉลิมพระเกียรติ จังหวัด สระบุรี | 13-14 กันยายน 2562 | การประชุมระดับชาติด้าน สาธารณสุขศาสตร์ วิทยาศาสตร์และเทคโนโลยี ครั้งที่ 1 | 1,800 |
| 9. | กาญจนา กุลศรีไทรงษ์ จรัญญา วงษ์ชาลี ชนมณีภา ไกรสูงเนิน อรอรุณ ชินเมียง ฉัตรประภา ศิริรัตน์ | ความรู้และทัศนคติต่อการ คุมกำเนิดของนักเรียนมัธยมศึกษา ในโรงเรียนแห่งหนึ่ง จังหวัด สิงห์บุรี | 6 กันยายน 2562 | การประชุมวิชาการ ระดับชาติ ครั้งที่ 4 มหาวิทยาลัยราชภัฏ กาญจนบุรี | 2,500 |
| 10. | ชนาภา แยมศรี พิจิตรา น้อยตั้ง อภิรดี พุทสทาน กริช เรืองไชย | ความเชื่อด้านสุขภาพที่ส่งผลต่อ พฤติกรรมการรับประทานยาใน ผู้ป่วยโรคความดันโลหิตสูง ตำบล วังยาง อำเภอศรีประจันต์ จังหวัด สุพรรณบุรี | 6 กันยายน 2562 | การประชุมวิชาการ ระดับชาติ ครั้งที่ 4 มหาวิทยาลัยราชภัฏ กาญจนบุรี | 2,500 |
| 11. | ปิยะชาย น้อยเจริญ สุทธิดา บัวเขย ธีรชัย ชมหน้า อภิญา แสงจันดา ศศิธร ดันติเอกรัตน์ | ผลของโปรแกรมส่งเสริมสุขภาพ ต่อพฤติกรรมการบริโภคอาหาร ของผู้ป่วยโรคไตเรื้อรังระยะที่ 3 โรงพยาบาลส่งเสริมสุขภาพ ตำบลม่วงค่อม จังหวัดลพบุรี | 6 กันยายน 2562 | การประชุมวิชาการ ระดับชาติ ครั้งที่ 4 มหาวิทยาลัยราชภัฏ กาญจนบุรี | 2,500 |
| 12. | ธาดรี ยอดยิ่ง ธัญญาศิริ สารศักดิ์ | ปัจจัยที่มีความสัมพันธ์กับ พฤติกรรมการส่งเสริมสุขภาพของ | 6 กันยายน | การประชุมวิชาการ ระดับชาติ ครั้งที่ 4 | 2,500 |

| ที่ | ชื่อ-สกุล เจ้าของผลงาน | ชื่อผลงาน | ว/ด/ป ที่ตีพิมพ์ | แหล่งที่ตีพิมพ์ | งบประมาณ ที่ได้รับการ สนับสนุน (บาท) |
|-----|---|--|--|---|---|
| | ปิ่นผกา ปัญญาสุข ทัศนพร ชูศักดิ์ ธริธา เวียงปฎิ | อาสาสมัครสาธารณสุขประจำหมู่บ้าน (อสม.) ตำบลคลองห้า อำเภอคลองหนึ่ง จังหวัด ปทุมธานี | 2562 | มหาวิทยาลัยราชภัฏ กาญจนบุรี | |
| 13. | ณัฐฐา กุดตัน กนกวรรณ ดอนเหนือ อุทัยวรรณ กรวยทอง ณิชากร ฟองวาริ อภิญา อุดระชัย | ปัจจัยที่มีความสัมพันธ์ต่อ พฤติกรรมกรรมการตรวจมะเร็งปาก มดลูกของสตรี อายุ 30-60 ปี ใน เขตตำบลเชียงรากน้อย อำเภอ บางปะอิน จังหวัด พระนครศรีอยุธยา | 6 กันยายน 2562 | การประชุมวิชาการ ระดับชาติ ครั้งที่ 4 มหาวิทยาลัยราชภัฏ กาญจนบุรี | 2,500 |
| 14. | นัชชา ยันติ | ผลของโปรแกรมการให้ความรู้ เกี่ยวกับโรคหลอดเลือดสมองและ สัญญาณเตือนในกลุ่มอาสาสมัคร สาธารณสุขประจำหมู่บ้าน ตำบล วังลึก อำเภอสสามชุก จังหวัด สุพรรณบุรี | 6 กันยายน 2562 | การประชุมวิชาการ ระดับชาติ ครั้งที่ 4 มหาวิทยาลัยราชภัฏ กาญจนบุรี | 2,500 |
| 15. | เพ็ญฟ้า รัตนหุตานนท์ | การสนับสนุนกับพฤติกรรม การป้องกันโรคและอุบัติเหตุจากการ ทำงานของพนักงานเก็บขยะใน อำเภอบางปะอิน จังหวัดอยุธยา | เดือน มิถุนายน – กันยายน 2562 ปีที่ 5 ฉบับที่ 2 หน้า 220 – 232 | วารสารมนุษยศาสตร์และ สังคมศาสตร์ มหาวิทยาลัย ราชพฤกษ์ | 7,000 |
| 16. | อภิชัย คุณิพงษ์ | ความรู้ ทัศนคติ การป้องกัน โอกาสเสี่ยงต่อการเกิดโรคหลอดเลือด สมองในผู้ป่วยความดันโลหิต สูง ตำบลพรหมณี อำเภอเมือง จังหวัดนครนายก | เดือน กรกฎาคม- กันยายน 2562 ปีที่ 7 ฉบับที่ 3, หน้า 431- 433 | วารสารพัฒนาสุขภาพ ชุมชน มหาวิทยาลัยขอนแก่น | 7,000 |
| 17. | ศศิธร ตันติเอกรัตน์ | ปัจจัยที่มีความสัมพันธ์กับ พฤติกรรมการดูแลตนเองของ ผู้สูงอายุที่ป่วยด้วยโรคความดัน โลหิตสูง ในจังหวัดบุรีรัมย์ โดย ใช้ทฤษฎี PRECEDE | เดือน มกราคม – เมษายน 2563 หน้า 59-57ปี ที่ 15 ฉบับที่ 1 | วารสารวิจัยและพัฒนา มหาวิทยาลัยราชภัฏวไลย อลงกรณ์ ในพระบรม ราชูปถัมภ์. | 7,000 |

| ที่ | ชื่อ-สกุล เจ้าของผลงาน | ชื่อผลงาน | ว/ด/ป ที่ตีพิมพ์ | แหล่งที่ตีพิมพ์ | งบประมาณ ที่ได้รับบริการ สนับสนุน (บาท) |
|-----|---------------------------|--|---|---|--|
| 18. | ปัดณทัต ตันธนปัญญากร | ประสิทธิผลของสารสกัดสมุนไพร กำจัดเหาของนักเรียนชั้น ประถมศึกษาในโรงเรียนวัดมงคล รัตน์ จังหวัดปทุมธานี | เดือนตุลาคม - ธันวาคม 2562 ปีที่ 12 ฉบับ ที่ 4 | วารสารการพยาบาลศึกษา. | 18,000 |
| 19. | นัชชา ยันติ | การสร้างเสริมชุมชนสุขภาพดีด้วย หลัก 3 อ 2 ส ตำบลวังสมบูรณ์ จังหวัดสระแก้ว | เดือน มกราคม - กุมภาพันธ์ 2563 ปีที่ 12 ฉบับที่ 1 | วารสารวิจัยเพื่อการพัฒนา เชิงพื้นที่ | 18,000 |
| 20. | อภิชัย คณิพงษ์ | ผลสัมฤทธิ์การปฏิบัติงานสหกิจ ศึกษาของนักศึกษาคณะ สาธารณสุขศาสตร์ มหาวิทยาลัย ราชภัฏวไลยอลงกรณ์ ในพระบรม ราชูปถัมภ์ จังหวัดปทุมธานี | เดือน กันยายน - ธันวาคม 2562 ปีที่ 9 ฉบับที่ 3 | วารสารวไลยอลงกรณ์ ปริทัศน์ | 7,000 |
| 21. | จันทรวรรต จาริกสกุลชัย | ผลกระทบของโรงงาน อุตสาหกรรมที่มีต่อคุณภาพชีวิต ของประชาชนในเขตนิคม อุตสาหกรรมนวนครจังหวัด ปทุมธานี | เดือนกันยา - ธันวาคม 2562 ปีที่ 14 ฉบับ ที่ 13 | วารสารวิจัยและพัฒนา วไลยอลงกรณ์ ในพระบรม ราชูปถัมภ์ | 7,000 |
| 22. | ศศิธร ตันดิเอกรัตน์ | พฤติกรรมการดูแลตนเองของ ผู้ป่วยโรคความดันโลหิตสูงใน โรงพยาบาลส่งเสริมสุขภาพตำบล บ้านน้ำคำ อำเภอคลองหาด จังหวัดสระแก้ว | เดือน พฤศจิกายน- ธันวาคม 2562 ปีที่ 12 ฉบับที่ 6 | Veridian E-Journal , Silpakorn University | 18,000 |
| 23. | ปัดณทัต ตันธนปัญญากร | ความชุกและปัจจัยที่มี ความสัมพันธ์กับภาวะการรู้คิด บกพร่องของผู้สูงอายุ ในอำเภอชนบท จังหวัดขอนแก่น | กรกฎาคม - ธันวาคม 2562 ปีที่ 8 ฉบับที่ 2 เดือน | วารสารวิชา มหาวิทยาลัย ราชภัฏนครศรีธรรมราช | 7,000 |
| 24. | ธธิธา เวียงปฏิก | ปัจจัยที่มีความสัมพันธ์กับ พฤติกรรมการใช้สารเคมีกำจัด ศัตรูพืชของเกษตรกรตำบลหนอง สำหรับ อำเภอคอนเจดีย์ จังหวัด สุพรรณบุรี | เดือนตุลาคม ธันวาคม 2562 ปีที่ 7 ฉบับที่ 4 | วารสารระบบสุขภาพชุมชน มหาวิทยาลัยขอนแก่น | 7,000 |

เอกสารหลักฐาน

- 2.1.3(1) ระเบียบสภามหาวิทยาลัยราชภัฏวไลยอลงกรณ์ ในพระบรมราชูปถัมภ์ ว่าด้วยกองทุนวิจัย พ.ศ. 2548
- 2.1.3(2) ระเบียบสภามหาวิทยาลัยราชภัฏวไลยอลงกรณ์ ในพระบรมราชูปถัมภ์ ว่าด้วยการให้ทุนสนับสนุนการวิจัยของมหาวิทยาลัย พ.ศ. 2548
- 2.1.3(3) ประกาศมหาวิทยาลัยราชภัฏวไลยอลงกรณ์ ในพระบรมราชูปถัมภ์ เรื่อง ทุนอุดหนุนการวิจัยงบประมาณแผ่นดิน ประจำปีงบประมาณ 2562
- 2.1.3(4) ชื่อวิจัยโครงการหมู่บ้านสุขภาพดี วิถีธรรม วิถีไทย บ้านตะคร้อลาด ตำบลสำโรงชัย อำเภอไพศาลี จังหวัดนครสวรรค์
- 2.1.3(5) คำสั่งแต่งตั้งคณะกรรมการพิจารณาทุนสนับสนุนการวิจัยของมหาวิทยาลัย
- 2.1.3(6) คำสั่งแต่งตั้งคณะกรรมการพิจารณากองทุนเพื่อสนับสนุนการพัฒนางานวิจัย
- 2.1.3(7) คำสั่งแต่งตั้งคณะกรรมการกองทุนวิจัย
- 2.1.3(8) รายงานการเบิกจ่ายงบประมาณเผยแพร่ผลงานวิชาการ
- 2.1.3(9) ประกาศมหาวิทยาลัยเรื่อง หลักเกณฑ์และอัตราการจ่ายเงินสนับสนุนการนำเสนอผลงานวิจัยและตีพิมพ์บทความวิจัยในวารสารระดับชาติหรือระดับนานาชาติ พ.ศ. 2558
- 2.1.3(10) ประกาศมหาวิทยาลัยเรื่องหลักเกณฑ์และอัตราการจ่ายเงินรางวัลสนับสนุนงานสร้างสรรค์หรือสิ่งประดิษฐ์ จากงบประมาณกองทุนวิจัย พ.ศ. 2558

ข้อ 4. มีการพัฒนาสมรรถนะอาจารย์และนักวิจัย มีการสร้างขวัญ และกำลังใจตลอดจนยกย่องนักวิจัย/อาจารย์ที่มีผลงานวิจัยและงานสร้างสรรค์ดีเด่น

ผลการดำเนินงาน

1. คณะสาธารณสุขศาสตร์ ส่งเสริมการพัฒนาสมรรถนะอาจารย์โดยการสนับสนุนให้อาจารย์เข้าร่วมประชุม อบรม สัมมนา เพื่อพัฒนาทรัพยากรบุคคลด้านการวิจัย และนำความรู้มาเป็นพื้นฐานหรือต่อยอดในการพัฒนาตนเอง โดยมหาวิทยาลัยจัดสรรเป็นงบประมาณบุคลากร แยกจากงบประมาณในแผนปฏิบัติการนำเสนอผลงานวิจัยซึ่งจัดสรรโดยกองทุนวิจัย

2. สถาบันวิจัยและพัฒนา มหาวิทยาลัยราชภัฏวไลยอลงกรณ์ ในพระบรมราชูปถัมภ์ เป็นกำลังในดำเนินโครงการส่งเสริม รางวัล เชิดชูเกียรตินักวิจัยดีเด่น เพื่อสนับสนุนส่งเสริมและพัฒนานักวิจัย สร้างขวัญ และกำลังใจตลอดจนยกย่องอาจารย์และนักวิจัยที่มีผลงานวิจัยหรืองานสร้างสรรค์ดีเด่น โดยคณะกรรมการบริหารงานวิจัยและบริการวิชาการ ทำหน้าที่พิจารณาคัดเลือกสำหรับนักวิจัยดีเด่น มี 3 ประเภท คือ 1) ประเภทนักวิจัยดีเด่น ผลงานตีพิมพ์หรือเผยแพร่ดีเด่น 2) ประเภทนักวิจัยดีเด่น ด้านการพัฒนาท้องถิ่น 3) ประเภทนักวิจัยดีเด่น ในปีการศึกษา 2562 คณะสาธารณสุขศาสตร์ยังไม่มีผู้ได้รับรางวัลดังกล่าว

3. คณะสาธารณสุขศาสตร์ โดยฝ่ายวิจัยและบริการวิชาการจัดให้มีการคัดเลือกนักวิจัยดีเด่น ประจำปี 2562 เพื่อมอบประกาศนียบัตรยกย่องอาจารย์ที่มีผลงานวิจัยและงานสร้างสรรค์ดีเด่นจากคณบดีคณะสาธารณสุขศาสตร์ ซึ่งเป็นการสร้างแรงจูงใจและส่งเสริมให้อาจารย์และบุคลากรของคณะสาธารณสุขศาสตร์ พัฒนางานวิจัยที่มีศักยภาพเพื่อก่อให้เกิดการพัฒนาทางด้านวิชาการต่อไป ซึ่งได้แก่ ผู้ช่วยศาสตราจารย์

ดร.ทัศนพร ชูศักดิ์ ได้รับรางวัลชนะเลิศ อันดับที่ 1 นักวิจัยดีเด่น ผู้ช่วยศาสตราจารย์ ดร.อภิชัย คุณิพงษ์ ได้รับรางวัลรองชนะเลิศ อันดับที่ 1 นักวิจัยดีเด่น และอาจารย์นัชชา ยันติ ได้รับรางวัลรองชนะเลิศ อันดับที่ 2 นักวิจัยดีเด่น

4. คณะสาธารณสุขศาสตร์ โดยฝ่ายวิจัยจัดให้มีการอบรมพัฒนาแหล่งทุนวิจัย เพื่อพัฒนาศักยภาพให้แก่อาจารย์เพื่อให้อาจารย์สามารถเขียนขอทุนวิจัยได้ตาม

เอกสารหลักฐาน

2.1.4(1) คำสั่งให้อาจารย์ไปราชการ

2.1.4(2) ประกาศเกณฑ์การคัดเลือกรางวัลนักวิจัยดีเด่น ประจำปี 2562 คณะสาธารณสุขศาสตร์ มหาวิทยาลัยราชภัฏวไลยอลงกรณ์ ในพระบรมราชูปถัมภ์

ข้อ 5. มีการดำเนินงานตามระบบกลไกของมหาวิทยาลัยในการคุ้มครองสิทธิของงานวิจัยหรืองานสร้างสรรค์ที่นำไปใช้ประโยชน์

ผลการดำเนินงาน

คณะสาธารณสุขศาสตร์ ใช้ระบบและกลไกในการคุ้มครองสิทธิของงานวิจัย หรืองานสร้างสรรค์ของมหาวิทยาลัย ดังนี้

1. คณะสาธารณสุขศาสตร์สนับสนุนให้อาจารย์นำระบบการคุ้มครองสิทธิของงานวิจัยหรืองานสร้างสรรค์ของมหาวิทยาลัยฯ นำไปใช้ประโยชน์ โดยมอบให้สถาบันวิจัยและพัฒนาดำเนินการกำหนดขั้นตอนต่างๆ ในเรื่องการจดลิขสิทธิ์ สิทธิบัตร อนุสิทธิบัตร ททรัพย์สินทางปัญญาของมหาวิทยาลัยราชภัฏวไลยอลงกรณ์ ในพระบรมราชูปถัมภ์ เพื่อช่วยคุ้มครองสิทธิของงานวิจัยและงานสร้างสรรค์ที่นำไปใช้ประโยชน์ (เอกสาร 2.1.6(1)) และจัดทำประกาศมหาวิทยาลัยว่าด้วยหลักเกณฑ์และอัตราการจัดสรรสิทธิประโยชน์ด้านทรัพย์สินทางปัญญา (เอกสาร 2.1.6(2)–เอกสาร 2.1.6(4)) นอกจากนี้ยังมาตรฐานการวิจัยโดยมีจรรยาบรรณวิชาชีพวิจัย และแนวทางปฏิบัติ โดยยึดตามมาตรฐานของสำนักงานคณะกรรมการวิจัยแห่งชาติ (เอกสาร 2.1.6(5))

2. คณะสาธารณสุขศาสตร์ได้นำระบบและกลไกของมหาวิทยาลัยในการการคุ้มครองสิทธิของงานวิจัยหรืองานสร้างสรรค์ที่นำไปใช้ประโยชน์ โดยจัดกิจกรรมอบรมการจดสิทธิบัตร อนุสิทธิบัตรในการการคุ้มครองสิทธิของงานวิจัยหรืองานสร้างสรรค์ที่นำไปใช้ประโยชน์ เพื่อให้นักศึกษา อาจารย์และบุคลากรได้นำระบบและกลไกไปใช้ประโยชน์ในการขอจดสิทธิบัตร และอนุสิทธิบัตร

ในปีการศึกษา 2562 คณะสาธารณสุขศาสตร์ ยังไม่มีผลงานที่ได้รับการจดสิทธิบัตร หรืออนุสิทธิบัตร

เอกสารหลักฐาน

2.1.5(1) ขั้นตอนการดำเนินงานจดลิขสิทธิ์ สิทธิบัตร อนุสิทธิบัตร ททรัพย์สินทางปัญญา ของมหาวิทยาลัยราชภัฏวไลยอลงกรณ์ ในพระบรมราชูปถัมภ์

2.1.5(2) ประกาศมหาวิทยาลัยว่าด้วยหลักเกณฑ์และอัตราการจ่ายเงินสนับสนุนและจัดสรรผลประโยชน์ในงานที่มีสิทธิบัตรหรืออนุสิทธิบัตร พ.ศ.2558

2.1.5(3) ประกาศมหาวิทยาลัยว่าด้วยหลักเกณฑ์และอัตราจัดสรรสิทธิประโยชน์ด้านทรัพย์สินทางปัญญา พ.ศ.2554

2.1.5(4) ประกาศมหาวิทยาลัยว่าด้วยหลักเกณฑ์และอัตราการจ่ายเงินสนับสนุนงานสร้างสรรค์หรือสิ่งประดิษฐ์ จากงบประมาณกองทุนวิจัย พ.ศ.2558

2.1.5(5) จรรยาบรรณวิชาชีพวิจัยและแนวทางปฏิบัติ ของสำนักงานคณะกรรมการวิจัยแห่งชาติ

2.1.5(6) กนผ.05 กิจกรรมการขอทุนสนับสนุนวิจัยและการพัฒนาผลงานวิจัยและนวัตกรรมเพื่อจดอนุสิทธิบัตร

การประเมินตนเองจากผลการดำเนินงาน ตัวบ่งชี้ 2.1

| เป้าหมายปี 2562 | ผลการดำเนินงาน | คะแนนการประเมินตนเอง | การบรรลุเป้าหมาย |
|-----------------|-----------------|----------------------|------------------|
| 5 ข้อ | 5 ข้อ (ข้อ 1-5) | 5.00 คะแนน | บรรลุ |

องค์ประกอบที่ 2 การวิจัยและนวัตกรรม

ตัวบ่งชี้ที่ 2.2 ผลงานทางวิชาการของอาจารย์ประจำ

| | |
|--|---|
| ผู้กำกับดูแลตัวบ่งชี้ : รองคณบดีฝ่ายวิชาการและวิจัย | ผู้จัดเก็บรวบรวมข้อมูล/รายงานผลการดำเนินงาน อาจารย์สุทธิดา แก้วมุงคุณ อาจารย์อภิญา อุตรระชัย นายณัฐวุฒิ วันเชียง |
| หน่วยงานรับผิดชอบหลัก : ฝ่ายวิชาการและวิจัย | หน่วยงานรับผิดชอบหลัก : ฝ่ายวิชาการและวิจัย |
| โทรศัพท์ : 606,607 | โทรศัพท์ : 606,607 |
| E-mail : ph@vru.ac.th | E-mail : ph@vru.ac.th |
| วงรอบการจัดเก็บข้อมูล : ปีปฏิทิน 2562 (1 มกราคม 2562- 31 ธันวาคม 2562) | |

*หมายเหตุ

- การนับจำนวนอาจารย์ประจำให้นับตามปีการศึกษาและนับที่ปฏิบัติงานจริง ไม่นับอาจารย์ที่ลาศึกษาต่อ

ผลการดำเนินงาน

คณะสาธารณสุขศาสตร์ มีอาจารย์ประจำทั้งหมด จำนวน 25 คน (ไม่นับรวมอาจารย์ที่ลาศึกษาต่อ) มีผลงานวิชาการของอาจารย์ประจำ จำนวน 45 เรื่อง มีผลรวมถ่วงน้ำหนัก 18.20 โดยมีรายละเอียดผลงานค่าน้ำหนัก ดังนี้

ข้อมูลประกอบการพิจารณา

| ข้อมูลพื้นฐาน | จำนวน(คน) |
|--|-----------|
| 1. จำนวนอาจารย์ประจำทั้งหมด (นับรวมลาศึกษาต่อ) | 25 |
| 2. จำนวนอาจารย์ประจำทั้งหมดที่ลาศึกษาต่อ | 4 |

แสดงวิธีการคำนวณ

| ค่าน้ำหนัก | จำนวนเรื่อง | ผลรวมค่าถ่วงน้ำหนัก |
|---------------------------|-------------|---------------------|
| 0.20 | 26 | 5.2 |
| 0.40 | - | - |
| 0.60 | 9 | 5.4 |
| 0.80 | 8 | 6.4 |
| 1.00 | 1 | 1.0 |
| ผลถ่วงน้ำหนักเท่ากับ 18.0 | | |

หมายเหตุ : 1.การนับจำนวนอาจารย์ประจำให้นับตามปีการศึกษาและนับที่ปฏิบัติงานจริง ไม่นับอาจารย์ที่ลาศึกษาต่อ
2.การนับจำนวนผลงานให้นับตามปีปฏิทิน

ข้อมูลประกอบการพิจารณาคุณภาพผลงานทางวิชาการ

| ที่ | ข้อมูลพื้นฐาน | ค่า น้ำหนัก | จำนวน ผลงาน | ผลรวม ถ่วง น้ำหนัก |
|---|---|----------------|----------------|--------------------------|
| คุณภาพผลงานวิชาทางวิชาการ | | | | |
| 1 | - บทความวิจัยหรือบทความวิชาการฉบับสมบูรณ์ที่ตีพิมพ์ในรายงานสืบเนื่องจากการประชุมวิชาการระดับชาติ | 0.20 | 26 | 5.2 |
| 2 | - บทความวิจัยหรือบทความวิชาการฉบับสมบูรณ์ที่ตีพิมพ์ในรายงานสืบเนื่องจากการประชุมวิชาการระดับนานาชาติ หรือในวารสารทางวิชาการระดับชาติที่ไม่อยู่ในฐานข้อมูล ตามประกาศ ก.พ.อ. หรือระเบียบคณะกรรมการการอุดมศึกษาว่าด้วย หลักเกณฑ์การพิจารณาวารสารทางวิชาการสำหรับการเผยแพร่ผลงานทางวิชาการ พ.ศ. 2556 แต่สถาบันนำเสนอสภาสถาบันอนุมัติและจัดทำเป็นประกาศให้ทราบเป็นการทั่วไป และแจ้งให้ ก.พ.อ./กกอ. ทราบภายใน 30 วันนับแต่วันที่ออกประกาศ | 0.40 | | |
| | - ผลงานที่ได้รับการจดอนุสิทธิบัตร | 0.40 | - | - |
| 3 | - บทความวิจัยหรือบทความวิชาการฉบับสมบูรณ์ที่ตีพิมพ์ในวารสารวิชาการที่ปรากฏในฐานข้อมูล TCI กลุ่มที่ 2 | 0.60 | 9 | 5.4 |
| 4 | - บทความวิจัยหรือบทความวิชาการฉบับสมบูรณ์ที่ตีพิมพ์ในวารสารวิชาการระดับนานาชาติที่ไม่อยู่ในฐานข้อมูล ตามประกาศ ก.พ.อ. หรือระเบียบคณะกรรมการการอุดมศึกษาว่าด้วย หลักเกณฑ์การพิจารณาวารสารทางวิชาการสำหรับการเผยแพร่ผลงานทางวิชาการ พ.ศ. 2556 แต่สถาบันนำเสนอสภาสถาบันอนุมัติและจัดทำเป็นประกาศให้ทราบเป็นการทั่วไป และแจ้งให้ ก.พ.อ./กกอ.ทราบภายใน 30 วันนับแต่วันที่ออกประกาศ (ซึ่งไม่อยู่ใน Beall's list) หรือตีพิมพ์ในวารสารวิชาการที่ปรากฏในฐานข้อมูล TCI กลุ่มที่ 1 | 0.80 | 8 | 6.40 |
| 5 | - บทความวิจัยหรือบทความวิชาการฉบับสมบูรณ์ที่ตีพิมพ์ในวารสารวิชาการระดับนานาชาติที่ปรากฏในฐานข้อมูลระดับนานาชาติตามประกาศ ก.พ.อ. หรือระเบียบคณะกรรมการการอุดมศึกษาว่าด้วย หลักเกณฑ์การพิจารณาวารสารทางวิชาการสำหรับการเผยแพร่ผลงานทางวิชาการ พ.ศ.2556 | 1.00 | 1 | 1.00 |
| | - ผลงานได้รับการจดสิทธิบัตร | 1.00 | - | - |
| | - ผลงานวิชาการรับใช้สังคมที่ได้รับการประเมินผ่านเกณฑ์การขอตำแหน่งทางวิชาการแล้ว | 1.00 | - | - |
| | - ผลงานวิจัยที่หน่วยงานหรือองค์กรระดับชาติว่าจ้างให้ดำเนินการ | 1.00 | - | - |
| | - ผลงานค้นพบพันธุ์พืช พันธุ์สัตว์ ที่ค้นพบใหม่และได้รับการจดทะเบียน | 1.00 | - | - |
| - ตำราหรือหนังสือหรืองานแปลที่ได้รับการประเมินผ่านเกณฑ์การขอตำแหน่งทางวิชาการแล้ว | 1.00 | - | - | |

| ที่ | ข้อมูลพื้นฐาน | ค่าน้ำหนัก | จำนวนผลงาน | ผลรวมถ่วงน้ำหนัก |
|----------------------------|---|------------|--------------|------------------|
| | - ตำราหรือหนังสือหรืองานแปลที่ผ่านการพิจารณาตามหลักเกณฑ์การประเมินตำแหน่งทางวิชาการ แต่ไม่ได้นำมาขอรับการประเมินตำแหน่งทางวิชาการ | 1.00 | - | - |
| คุณภาพงานสร้างสรรค์ | | | | |
| 6 | - งานสร้างสรรค์ที่มีการเผยแพร่สู่สาธารณะในลักษณะใดลักษณะหนึ่ง หรือผ่านสื่ออิเล็กทรอนิกส์ Online | 0.20 | - | - |
| 7 | - งานสร้างสรรค์ที่ได้รับการเผยแพร่ในระดับสถาบัน | 0.40 | - | - |
| 8 | - งานสร้างสรรค์ที่ได้รับการเผยแพร่ในระดับชาติ | 0.60 | - | - |
| 9 | - งานสร้างสรรค์ที่ได้รับการเผยแพร่ในระดับความร่วมมือระหว่างประเทศ | 0.80 | | |
| 10 | - งานสร้างสรรค์ที่ได้รับการเผยแพร่ในระดับภูมิภาคอาเซียน/นานาชาติ | 1.00 | | |
| 11 | จำนวนอาจารย์ประจำทั้งหมด ไม่นับลาศึกษาต่อ | | 25 คน | |

วิธีการคำนวณ

1. คำนวณค่าร้อยละของผลรวมถ่วงน้ำหนักของผลงานทางวิชาการของอาจารย์ประจำ ตามสูตร

$$\frac{(0.2 \times 26) + (0.6 \times 9) + (0.8 \times 8) + (1.0 \times 1) = 18.0}{25} \times 100 = 72.0 \%$$

2. แปลงค่าร้อยละที่คำนวณได้ในข้อ 1 เทียบกับคะแนนเต็ม 5

$$\frac{72.0}{30} \times 5 = 5.00 \text{ คะแนน}$$

การประเมินตนเองจากผลการดำเนินงาน **ตัวบ่งชี้ 2.2**

| เป้าหมายปี 2562 | ผลการดำเนินงาน | คะแนนการประเมินตนเอง | การบรรลุเป้าหมาย |
|-----------------|----------------|----------------------|------------------|
| ร้อยละ 20 | ร้อยละ 72.0 | 5.00 คะแนน | บรรลุ |

รายการเอกสารหลักฐาน

| ที่ | ค่า น้ำหนัก | ชื่อ-สกุลอาจารย์ | ชื่อผลงานวิชาการ/งานสร้างสรรค์ |
|---|----------------|---|--|
| คุณภาพผลงานวิชาทางวิชาการ | | | |
| - บทความวิจัยหรือบทความวิชาการฉบับสมบูรณ์ที่ตีพิมพ์ในรายงานสืบเนื่องจากการประชุมวิชาการระดับชาติ (0.20) | | | |
| 1 | 0.20 | ทัศพร ชูศักดิ์ | 1. ชื่อผลงาน สภาวะเท้า ความรู้และพฤติกรรมการดูแลเท้าของผู้ป่วยโรคเบาหวาน ตำบลวังน้ำลาด อำเภอไพศาลี จังหวัดนครสวรรค์ ชื่อผู้จัดทำ เนตรนภา สาสังข์, ทัศพร ชูศักดิ์ . ในการประชุมวิชาการระดับชาติ ด้านการประกันคุณภาพการศึกษา ครั้งที่ 2. วันที่15 กุมภาพันธ์ 2562. กาญจนบุรี: มหาวิทยาลัยราชภัฏกาญจนบุรี. 261-273 |
| 2 | 0.20 | ธธิธา เวียงปฎิ | 2. ชื่อผลงาน ปัจจัยที่มีความสัมพันธ์กับพฤติกรรมการบริโภคน้ำอัดลมของนักเรียนชั้นมัธยมศึกษาตอนปลาย โรงเรียนปิยชาติพัฒนา ในพระบรมราชูปถัมภ์ สมเด็จพระเทพรัตนราชสุดาฯ สยามบรมราชกุมารี จังหวัดนครนายก ชื่อผู้จัดทำ ธธิธา เวียงปฎิ. ในการประชุมวิชาการระดับชาติ ด้านการประกันคุณภาพการศึกษา ครั้งที่ 2. วันที่15 กุมภาพันธ์ 2562. กาญจนบุรี: มหาวิทยาลัยราชภัฏกาญจนบุรี. 266-234 |
| 3 | 0.20 | อภิชัย คุณีพงษ์ ศศิธร ตันติเอกรัตน์ ฉัตรประภา ศิริรัตน์ | 3. ชื่อผลงาน ปัจจัยที่มีความสัมพันธ์กับพฤติกรรมการป้องกันการตั้งครรภ์ที่ไม่พึงประสงค์ของสตรีวัยรุ่น จังหวัดพระนครศรีอยุธยา.ชื่อผู้จัดทำ อภิชัย คุณีพงษ์, ศศิธร ตันติเอกรัตน์, ฉัตรประภา ศิริรัตน์. ในการประชุมวิชาการระดับชาติ ด้านการประกันคุณภาพการศึกษา ครั้งที่ 2. วันที่15 กุมภาพันธ์ 2562. กาญจนบุรี: มหาวิทยาลัยราชภัฏกาญจนบุรี. 353-358 |
| 4 | 0.20 | นาดยา ดวงประทุม | 4. ชื่อผลงาน ปัจจัยที่มีความสัมพันธ์กับพฤติกรรมการควบคุมน้ำหนักของนักศึกษา มหาวิทยาลัยราชภัฏวไลยอลงกรณ์. ในพระบรมราชูปถัมภ์ จังหวัดปทุมธานี. ชื่อผลจัดทำ นาดยา ดวงประทุม. ในการประชุมวิชาการระดับชาติ ด้านการประกันคุณภาพการศึกษา ครั้งที่ 2. วันที่15 กุมภาพันธ์ 2562. กาญจนบุรี: มหาวิทยาลัยราชภัฏกาญจนบุรี. 359-365 |
| 5 | 0.20 | ฉัตรประภา ศิริรัตน์ | 5. ชื่อผลงาน ผลของโปรแกรมสุขศึกษาโดยใช้แนวคิดทฤษฎี PRECEDE framework ต่อความตั้งใจในการป้องกันพฤติกรรมเสี่ยงทางเพศของนักเรียนชั้นมัธยมศึกษาตอนต้น อำเภอบางปะอิน จังหวัดพระนครศรีอยุธยา. ชื่อผู้จัดทำ ฉัตรประภา ศิริรัตน์. ในการประชุมวิชาการระดับชาติ ด้านการประกันคุณภาพการศึกษา ครั้งที่ 2. วันที่15 กุมภาพันธ์ 2562. กาญจนบุรี: มหาวิทยาลัยราชภัฏกาญจนบุรี. 376-382 |
| 6 | 0.20 | เฟื่องฟ้า รัตนาคุณหุตดา | 6. ชื่อผลงาน ประสิทธิภาพในการปฏิบัติงานของผู้ใช้แรงงานในศูนย์อุตสาหกรรม |

| ที่ | ค่า น้ำหนัก | ชื่อ-สกุลอาจารย์ | ชื่อผลงานวิชาการ/งานสร้างสรรค์ |
|-----|----------------|---|--|
| | | นนท์ อภิญา อุตระชัย กริช เรืองไชย | ปูนซีเมนต์แห่งหนึ่ง ตำบลวิหารแดง อำเภอวิหารแดง จังหวัดสระบุรี ชื่อผู้จัดทำ เฟื่องฟ้า รัตนาคนุตานนท์. ในพระบรมราชูปถัมภ์ จังหวัดปทุมธานี. ในการประชุม วิชาการระดับชาติ ด้านการประกันคุณภาพการศึกษา ครั้งที่ 2. วันที่ 15 กุมภาพันธ์ 2562. กาญจนบุรี: มหาวิทยาลัยราชภัฏกาญจนบุรี. 383-391 |
| 7 | 0.20 | กริช เรืองไชย อภิญา อุตระชัย | 7. ชื่อผลงาน การส่งเสริมความรู้และพฤติกรรมการดูแลตนเองในผู้สูงอายุที่ป่วยเป็น โรคเบาหวานชนิดที่ 2 เพื่อควบคุมระดับน้ำตาลในเลือด ตำบลเชียงรากน้อย อำเภอ บางปะอิน จังหวัดพระนครศรีอยุธยา. ชื่อผู้จัดทำ อภิญา อุตระชัย, กริช เรืองไชย. ในการประชุมวิชาการระดับชาติราชภัฏหมู่บ้านจอมบึงวิจัย ครั้งที่ 7 "วิจัยบูรณาการ ศาสตร์ พัฒนาชาติก้าวไกล สังคมไทยยั่งยืน" วันศุกร์ที่ 1 มีนาคม 2562. ราชบุรี: มหาวิทยาลัยราชภัฏหมู่บ้านจอมบึงวิจัย. 540-547 |
| 8 | 0.20 | กริช เรืองไชย | 8. ชื่อผลงาน แบบแผนการลดน้ำหนักและการจัดการภาวะสุขภาพในกลุ่มวัยทำงานที่ มีน้ำหนักเกิน จังหวัดปทุมธานี ชื่อผู้จัดทำ กริช เรืองไชย อภิญา อุตระชัย. ในการประชุมวิชาการระดับชาติราชภัฏหมู่บ้านจอมบึงวิจัย ครั้งที่ 7 "วิจัยบูรณาการศาสตร์ พัฒนาชาติก้าวไกล สังคมไทยยั่งยืน" วันศุกร์ที่ 1 มีนาคม 2562. ราชบุรี: มหาวิทยาลัยราชภัฏหมู่บ้านจอมบึงวิจัย. 563-57 |
| 9 | 0.20 | สมชาย ดุรงค์เดช อภิชัย คุณิพงษ์ | 9. ชื่อผลงาน การพัฒนารูปแบบการดูแลสุขภาพผู้สูงอายุระยะยาวแบบมีส่วนร่วม ร่วมของ เครือข่ายประชาสังคม ตำบลไทรเดี่ยว อำเภอลองหาด จังหวัดสระแก้ว. ชื่อผู้จัดทำ สมชาย ดุรงค์เดช, อภิชัย คุณิพงษ์. ในการประชุมวิชาการและนิทรรศการระดับชาติ สาขามนุษยศาสตร์และสังคมศาสตร์ ครั้งที่ 1 "มนุษยศาสตร์ สังคมศาสตร์ ยุคใหม่: ความสมดุลระหว่างสังคมศาสตร์และวิทยาศาสตร์" 26 มิถุนายน 2562. ปทุมธานี: มหาวิทยาลัยราชภัฏวไลยอลงกรณ์ ในพระบรมราชูปถัมภ์. 657-665 |
| 10 | 0.20 | ทัศพร ชูศักดิ์ | 10. ชื่อผลงาน ความเครียดและการจัดการความเครียดของนักศึกษาชั้นปีที่ 1 มหาวิทยาลัยราชภัฏวไลยอลงกรณ์ ในพระบรมราชูปถัมภ์ จังหวัดปทุมธานี. ชื่อผู้จัดทำ กัญญรัตน์ นิ่มนวล, ภาวิณี กันอินทร์, ทัศพร ชูศักดิ์. ในการประชุมวิชาการและ นิทรรศการระดับชาติ สาขามนุษยศาสตร์และสังคมศาสตร์ ครั้งที่ 1 "มนุษยศาสตร์ สังคมศาสตร์ ยุคใหม่: ความสมดุลระหว่างสังคมศาสตร์และวิทยาศาสตร์" 26 มิถุนายน 2562. ปทุมธานี: มหาวิทยาลัยราชภัฏวไลยอลงกรณ์ ในพระบรมราชูปถัมภ์. 1046- 1059 |
| 11 | 0.20 | เฟื่องฟ้า รัตนาคนุตานนท์ | 11. ชื่อผลงาน ปัจจัยด้านความรู้ที่มีความสัมพันธ์กับพฤติกรรมการใช้ยาปฏิชีวนะของ ผู้สูงอายุในตำบลไทรโยค อำเภอไทรโยค จังหวัดกาญจนบุรี ชื่อผู้จัดทำ พลอยไพสิณ แก้วบัวพันธ์, อรุไรรัตน์ ตันภักดี, กัลยรัตน์ ดวงไฉ, เฟื่องฟ้า รัตนาคนุตานนท์. ในการ ประชุมวิชาการและนิทรรศการระดับชาติ สาขามนุษยศาสตร์และสังคมศาสตร์ ครั้งที่ 1 "มนุษยศาสตร์ สังคมศาสตร์ ยุคใหม่: ความสมดุลระหว่างสังคมศาสตร์และ วิทยาศาสตร์" 26 มิถุนายน 2562. ปทุมธานี: มหาวิทยาลัยราชภัฏวไลยอลงกรณ์ ใน |

| ที่ | ค่า น้ำหนัก | ชื่อ-สกุลอาจารย์ | ชื่อผลงานวิชาการ/งานสร้างสรรค์ |
|-----|----------------|-------------------------------|---|
| | | | พระบรมราชูปถัมภ์. 1114-1128 |
| 12 | 0.20 | นัชชา ยันติ กริช เรืองไชย | 12. ชื่อผลงาน ปัจจัยที่มีความสัมพันธ์กับพฤติกรรมการบริโภคอาหารเข้าของนักศึกษา ระดับปริญญาตรี มหาวิทยาลัยราชภัฏวไลยอลงกรณ์ ในพระบรมราชูปถัมภ์ จังหวัด ปทุมธานี. ชื่อผู้จัดทำพัทธวรรณ สุธดลวิไล, ปิยวรรณ การสังเวชน, สุภาวดี เกิดตรวจ, มนัสวีัย บัวระยับ, นัชชา ยันติ, กริช เรืองไชย. ในการประชุมวิชาการและนิทรรศการ ระดับชาติ สาขามนุษยศาสตร์และสังคมศาสตร์ ครั้งที่ 1 “มนุษยศาสตร์ สังคมศาสตร์ ยุคใหม่: ความสมดุลระหว่างสังคมศาสตร์และวิทยาศาสตร์” 26 มิถุนายน 2562. ปทุมธานี: มหาวิทยาลัยราชภัฏวไลยอลงกรณ์ ในพระบรมราชูปถัมภ์. 1141-1149 |
| 13 | 0.20 | นาตยา ดวงประทุม | 13. ชื่อผลงาน พฤติกรรมการรับประทานยาของผู้ป่วยโรคความดันโลหิตสูง ตำบลบ้าน กรด อำเภอบางปะอิน จังหวัดพระนครศรีอยุธยา. ชื่อผู้จัดทำ เกวลิณ เกตุชื่น, นัสสุตา สุวรรณไตรย์, อินทิรา กิจแพ, นาตยา ดวงประทุม, สุวัฒน์ ศิริแก่นทราย. ในการประชุม วิชาการและนิทรรศการระดับชาติ สาขามนุษยศาสตร์และสังคมศาสตร์ ครั้งที่ 1 “มนุษยศาสตร์ สังคมศาสตร์ ยุคใหม่: ความสมดุลระหว่างสังคมศาสตร์และ วิทยาศาสตร์” 26 มิถุนายน 2562. ปทุมธานี: มหาวิทยาลัยราชภัฏวไลยอลงกรณ์ ใน พระบรมราชูปถัมภ์. 1214-1224 |
| 14 | 0.20 | ทัตพร ชูศักดิ์ นัชชา ยันติ | 14. ชื่อผลงาน หมู่บ้านปรับเปลี่ยนพฤติกรรมสุขภาพ ลดเสี่ยง ลดโรค ตำบลวังใหม่ อำเภอวังสมบูรณ์ จังหวัดสระแก้ว. ชื่อผู้จัดทำ ทัตพร ชูศักดิ์, นัชชา ยันติ, ชวภณ พุ่ม พงษ์. ในการประชุมวิชาการและนิทรรศการระดับชาติ สาขามนุษยศาสตร์และสังคมศาสตร์ ครั้งที่ 1 “มนุษยศาสตร์ สังคมศาสตร์ ยุคใหม่: ความสมดุลระหว่างสังคมศาสตร์และวิทยาศาสตร์” 26 มิถุนายน 2562. ปทุมธานี: มหาวิทยาลัยราชภัฏวไลยอลงกรณ์ ในพระบรมราชูปถัมภ์. 1225-1234 |
| 15 | 0.20 | ธชิตา เวียงปฏี | 15. ชื่อผลงาน ความรู้ทัศนคติ พฤติกรรมการบริโภคอาหารของผู้สูงอายุในหมู่บ้านบาง บัวทอง ตำบลบางบัวทอง อำเภอบางบัวทอง จังหวัดนนทบุรี ชื่อผู้จัดทำ ธชิตา เวียงปฏี, รักชนา บัวพรษา, หยาดพิรุณ วงศ์มณี, นภัสสร ผ่องแผ้ว. ในการประชุมวิชาการสุข ศึกษาแห่งชาติ ครั้งที่ 19 เรื่อง “ฝ่าวิกฤติทางวิชาการและวิชาชีพสาธารณสุข” วันที่ 9-11 พฤษภาคม 2562. ชลบุรี: โรงแรมจอมเทียน ปาล์มบีช ไฮเต็ล แอนด์ รีสอร์ท. 192-205 |
| 16 | 0.20 | ฉัตรประภา ศิริรัตน์ | 16. ชื่อผลงาน ความสัมพันธ์ระหว่างการรับรู้ภาวะสุขภาพกับพฤติกรรมส่งเสริมสุขภาพ ของผู้สูงอายุ ในศูนย์พัฒนาคุณภาพชีวิตผู้สูงอายุหมู่บ้านสภาพร จังหวัดปทุมธานี. ชื่อ ผู้จัดทำ นรินทรา แนบสนิท, ภูวนาท ศรีจันทร์วงศ์, ศิริรัตน์ การบรรจง, ศุภชัย ศรี จันทร์, ฉัตรประภา ศิริรัตน์. ในการประชุมวิชาการสุขศึกษาแห่งชาติ ครั้งที่ 19 เรื่อง “ฝ่าวิกฤติทางวิชาการและวิชาชีพสาธารณสุข” วันที่ 9-11 พฤษภาคม 2562. ชลบุรี: โรงแรมจอมเทียน ปาล์มบีช ไฮเต็ล แอนด์ รีสอร์ท. 206-215 |
| 17 | 0.20 | อภิชัย คุณนิพงษ์ | 17. ชื่อผลงาน ปัจจัยที่มีความสัมพันธ์กับการเข้าถึงบริการสุขภาพของผู้สูงอายุที่อาศัย |

| ที่ | ค่า น้ำหนัก | ชื่อ-สกุลอาจารย์ | ชื่อผลงานวิชาการ/งานสร้างสรรค์ |
|-----|----------------|----------------------------------|--|
| | | | อยู่ในจังหวัดปทุมธานี. ชื่อผู้จัดทำ อภิชัย คุณิพงษ์, ชวภณ พุ่มพงษ์, ภัทรา พวงช่อ, กนกนภัส คนยืนปฐิตา. ในการประชุมวิชาการสุศึกษาแห่งชาติ ครั้งที่ 19 เรื่อง “ฝ่าวิกฤติทางวิชาการและวิชาชีพสาธารณสุข” วันที่ 9-11 พฤษภาคม 2562. ชลบุรี: โรงแรมจอมเทียน ปาล์มบีช ไฮเต็ล แอนด์ รีสอร์ท. 216-226 |
| 18 | 0.20 | ทัตพร ชูศักดิ์ | 18. ชื่อผลงาน ความรู้และพฤติกรรมการดูแลเท้าของผู้ป่วยโรคเบาหวาน อำเภอไพศาลี จังหวัดนครสวรรค์. ชื่อผู้จัดทำ ปรีทรรศน์ วันจันทร์, ทัตพร ชูศักดิ์ และภัทรา พวงช่อ. ในการประชุมวิชาการระดับชาติ ครั้งที่ 4 ประจำปี 2562 นวัตกรรมจัดการ: สังคมสีเขียวเพื่อการพัฒนาที่ยั่งยืน วันที่ 31 พฤษภาคม 2562 ณ ห้องประชุม ราชนครินทร์ ชั้น 5 อาคาร 100 ปี สมเด็จพระศรีนครินทร์ มหาวิทยาลัยราชภัฏวไลยอลงกรณ์ ในพระบรมราชูปถัมภ์. หน้า 1000- 1009. |
| 19 | 0.20 | นพกร จงวิศาล อภิชัย คุณิพงษ์ | 19. ชื่อผลงาน การพัฒนารูปแบบการดูแลสุขภาพผู้สูงอายุระยะยาวแบบมีส่วนร่วมของเครือข่ายประชาสังคม ตำบลคลองไก่อี้น อำเภอลำลูกกา จังหวัดสระแก้ว. ชื่อผู้จัดทำ นพกร จงวิศาล, อภิชัย คุณิพงษ์. ในการประชุมวิชาการระดับชาติ มหาวิทยาลัยราชภัฏกลุ่มเครือข่าย ครั้งที่ 10 "วิจัย นวัตกรรม นำการพัฒนาท้องถิ่น" วันที่ 4-5 กรกฎาคม 2562. พระนครศรีอยุธยา: มหาวิทยาลัยราชภัฏพระนครศรีอยุธยา. 392-398 |
| 20 | 0.20 | ฉัตรประภา ศิริรัตน์ | 20. ชื่อผลงาน ความรู้ และทัศนคติต่อการคุมกำเนิดของนักเรียนมัธยมศึกษา โรงเรียนแห่งหนึ่ง จังหวัดสิงห์บุรี. ชื่อผู้จัดทำ ฉัตรประภา ศิริรัตน์, กาญจนมา กุลศรีไทรงษ์, จริญญา วงษ์ชาติ, ชนม์นิภา ไกรสูงเนิน, อรอรุณ ชินเพ็ง. ในการประชุมวิชาการระดับชาติ ครั้งที่ 4. วันที่ 6 กันยายน 2562. กาญจนบุรี: มหาวิทยาลัยราชภัฏกาญจนบุรี. 504-511 |
| 21 | 0.20 | ทัตพร ชูศักดิ์ ธธิธา เวียงปฎิ | 21. ชื่อผลงาน ปัจจัยที่มีความสัมพันธ์กับพฤติกรรมส่งเสริมสุขภาพของอาสาสมัครสาธารณสุขประจำหมู่บ้าน (อสม.) ตำบลคลองห้า อำเภอลำลูกกา จังหวัดปทุมธานี. ชื่อผู้จัดทำ ทัตพร ชูศักดิ์, ธธิธา เวียงปฎิ, ธาตรี ยอดยิ่ง, ธัญญาศิริ สารศักดิ์, ปิ่นผกา ปัญญาสุข. ในการประชุมวิชาการระดับชาติ ครั้งที่ 4. วันที่ 6 กันยายน 2562. กาญจนบุรี: มหาวิทยาลัยราชภัฏกาญจนบุรี. 542-549 |
| 22 | 0.20 | ศศิธร ตันติเอกรัตน์ | 23. ชื่อผลงาน ผลของโปรแกรมส่งเสริมสุขภาพต่อพฤติกรรมบริโภคอาหารของผู้ป่วยโรคไตเรื้อรังระยะที่ 3 โรงพยาบาลส่งเสริมสุขภาพตำบลม่วงค่อม จังหวัดลพบุรี. ชื่อผู้จัดทำ ศศิธร ตันติเอกรัตน์, ปิยะชาย น้อยเจริญ, สุทธิดา บัวเขย, ชีรชัย ชมหน้า, อภิญา แสงจันทา. ในการประชุมวิชาการระดับชาติ ครั้งที่ 4. วันที่ 6 กันยายน 2562. กาญจนบุรี: มหาวิทยาลัยราชภัฏกาญจนบุรี. 567-573. |
| 23 | 0.20 | อภิญา อุตระชัย | 24. ชื่อผลงาน พฤติกรรมการเข้ารับการตรวจคัดกรองมะเร็งปากมดลูกของสตรีอายุ 30-60 ปี เขตเทศบาลเมืองสิงห์บุรี จังหวัดสิงห์บุรี. ชื่อผู้จัดทำ อภิญา อุตระชัย, ณัฐริสา กุดั่น, กนกวรรณ ดอนเหนือ, อุทัยวรรณ กรวยทอง, นิชากร ฟองวาริ. ในการ |

| ที่ | ค่าน้ำหนัก | ชื่อ-สกุลอาจารย์ | ชื่อผลงานวิชาการ/งานสร้างสรรค์ |
|---|------------|--|--|
| | | | ประชุมวิชาการระดับชาติ ครั้งที่ 4. วันที่ 6 กันยายน 2562. กาญจนบุรี: มหาวิทยาลัยราชภัฏกาญจนบุรี.574-583 |
| 24 | 0.20 | กริช เรืองไชย | 25. ชื่อผลงาน ความเชื่อด้านสุขภาพที่ส่งผลต่อพฤติกรรมมารับประทานยาในผู้ป่วยโรคความดันโลหิตสูง ตำบลวังยาง อำเภอศรีประจันต์ จังหวัดสุพรรณบุรี. ชื่อผู้จัดทำ กริช เรืองไชย, ชนาภา แยมศรี, พิจิตรา น้อยตั้ง, อภิรดี พุทธานัน. ในการประชุมวิชาการระดับชาติ ครั้งที่ 4. วันที่ 6 กันยายน 2562. กาญจนบุรี: มหาวิทยาลัยราชภัฏกาญจนบุรี. 595-601 |
| 25 | 0.20 | สุกฤษฎี ใจจำนงค์ | 26. ชื่อผลงาน การรู้เท่าทันสื่อและการเข้าถึงบริการ: กรณีศึกษาแฟนเพจคลินิกฟื้นฟูสมรรถภาพทางการเห็น ชื่อผู้จัดทำ สุกฤษฎี ใจจำนงค์, ลลิตมา นาคี, ภัชราภรณ์ กองเกิด. ในงานสัมมนาวิชาการด้านคนพิการ ครั้งที่ 11 วันที่ 5 กรกฎาคม 2562. กรมส่งเสริมและพัฒนาคุณภาพชีวิตคนพิการ. กรุงเทพฯ: สถาบันเทคโนโลยีพระจอมเกล้าเจ้าคุณทหารลาดกระบัง. 97-106 |
| 26 | 0.20 | ภูษิตา อินทรประสงค์ | 27. ชื่อผลงาน ความสัมพันธ์ระหว่างแรงสนับสนุนทางสังคมกับประสิทธิผลในงานป้องกันและควบคุมโรคของโรงพยาบาลส่งเสริมสุขภาพตำบลเขต สุขภาพที่ 6 ชื่อผู้จัดทำ อาหาร เนียกุล, ยวณชุ สัตย์สมบูรณ์ม จฑาธิป ศิลปธรรม ภูษิตา อินทรประสงค์. ในการประชุมศิลปากรวิจัย ครั้งที่ 11 13-14 มิถุนายน 2562. ณ ศูนย์ศิลปวัฒนธรรมเฉลิมพระเกียรติ 6 รอบพระชนมพรรษา มหาวิทยาลัยศิลปากร วิทยาเขตพระราชวังสนามจันทร์ จังหวัดนครปฐม .488-494 |
| รวมจำนวน 26 เรื่อง x 0.20 ผลรวมค่าน้ำหนักเท่ากับ 5.2 | | | |
| - บทความวิจัยหรือบทความวิชาการฉบับสมบูรณ์ที่ตีพิมพ์ในรายงานสืบเนื่องจากการประชุมวิชาการระดับนานาชาติ หรือในวารสารทางวิชาการระดับชาติที่ไม่อยู่ในฐานข้อมูล ตามประกาศ ก.พ.อ. หรือระเบียบคณะกรรมการการอุดมศึกษาว่าด้วยหลักเกณฑ์การพิจารณาวารสารทางวิชาการสำหรับการเผยแพร่ผลงานทางวิชาการ พ.ศ. 2556 แต่สถาบันนำเสนอสภาสถาบันอนุมัติและจัดทำเป็นประกาศให้ทราบเป็นการทั่วไป และแจ้งให้ ก.พ.อ./กกอ. ทราบภายใน 30 วันนับแต่วันที่ออกประกาศ (0.40) | | | |
| | 0.4 | - | - |
| - ผลงานที่ได้รับการจดอนุสิทธิบัตร (0.40) | | | |
| | 0.40 | - | - |
| รวมจำนวน 1 เรื่อง x 0.40 ผลรวมค่าน้ำหนักเท่ากับ 0.4 | | | |
| - บทความวิจัยหรือบทความวิชาการฉบับสมบูรณ์ที่ตีพิมพ์ในวารสารวิชาการที่ปรากฏในฐานข้อมูล TCI กลุ่มที่ 2 (0.60) | | | |
| 1 | 0.60 | อภิชัย คุณีพงษ์ ศศิธร ตันติเอกรัตน์ | 1. ชื่อผลงาน พฤติกรรมป้องกันการตั้งครรภ์ที่ไม่พึงประสงค์ของสตรีวัยรุ่นอายุ 13-18 ปี อำเภอบางปะอิน จังหวัดพระนครศรีอยุธยา. ชื่อผู้จัดทำ อภิชัย คุณีพงษ์, ศศิธร |

| ที่ | ค่า น้ำหนัก | ชื่อ-สกุลอาจารย์ | ชื่อผลงานวิชาการ/งานสร้างสรรค์ |
|-----|----------------|---|---|
| | | | ต้นติเอกรัตน์.วารสารการพัฒนาสุภาพชุมชน. ปีที่ 7 ฉบับที่ 2 เมษายน – มิถุนายน 2562, 283-297 |
| 2 | 0.60 | ทัตพร ชูศักดิ์ | 2. ชื่อผลงาน ภาวะสุขภาพจิตของผู้สูงอายุจังหวัดชัยภูมิ กรณีศึกษา ตำบลนาฝาย อำเภอเมือง จังหวัดชัยภูมิ. ชื่อผู้จัดทำ ศักดิ์ชาย เพ็ชรตรา, มรียาท เพ็ชรตรา, ทัตพร ชูศักดิ์. วารสารวิจัยและพัฒนา วไลยอลงกรณ์ ในพระบรมราชูปถัมภ์ สาขาวิทยาศาสตร์และเทคโนโลยี ปีที่ 14 ฉบับที่ 2 พฤษภาคม-สิงหาคม 2562, 88-101 |
| 3 | 0.60 | อภิชัย คุณีพงษ์ | 3. ชื่อผลงาน ความสัมพันธ์ระหว่างการรับรู้ความเชื่อด้านสุขภาพกับพฤติกรรมการป้องกันโรคหลอดเลือดสมองในผู้ป่วยโรคความดันโลหิตสูง ตำบลพรหมณี อำเภอเมือง จังหวัดนครนายก. ชื่อผู้จัดทำ อภิชัย คุณีพงษ์, พัชรวิพรรณ ภาวรา, คงร เจริญภูวดล, รักษ์สุดา โสภารัก.วารสารการพัฒนาสุภาพชุมชน.ปีที่ 7 ฉบับที่ 3 กรกฎาคม-กันยายน 2562, 431-443 |
| 4 | 0.60 | อารีย์ สงวนชื่อ บัณฑิต ต้นธนปัญญากร รัฐพล ศิลปรัตน์ | 4. ชื่อผลงาน ปัจจัยที่มีความสัมพันธ์กับภาวะเครียดของผู้สูงอายุ ในตำบลชัยบาดาล อำเภอชัยบาดาล จังหวัดลพบุรี. ชื่อผู้จัดทำ อารีย์ สงวนชื่อ, บัณฑิต ต้นธนปัญญากร, รัฐพล ศิลปรัตน์. วารสารความปลอดภัยและสุขภาพ. ปีที่ 12 ฉบับที่ 1 มกราคม-เมษายน 2562. 1-11 |
| 5 | 0.60 | เฟื่องฟ้า รัตนหุตานนท์ | 5. ชื่อผลงาน การสนับสนุนกับพฤติกรรมการป้องกันโรคและอุบัติเหตุจากการทำงานของพนักงานเก็บขยะในอำเภอบางปะอิน จังหวัดอยุธยา ชื่อผู้จัดทำ เฟื่องฟ้า รัตนหุตานนท์, นาดยา ดวงประทุม. วารสารมนุษยศาสตร์และสังคมศาสตร์ มหาวิทยาลัยราชพฤกษ์ ปีที่ 5 ฉบับที่ 2 มิถุนายน –กันยายน 2562, 220 – 232 |
| 6 | 0.60 | อภิชัย คุณีพงษ์ | 6. ชื่อผลงาน ความรู้ ทัศนคติ การป้องกันโอกาสเสี่ยงต่อการเกิดโรคหลอดเลือดสมองในผู้ป่วยความดันโลหิตสูง ตำบลพรหมณี อำเภอเมือง จังหวัดนครนายก ชื่อผู้จัดทำ อภิชัย คุณีพงษ์. วารสารพัฒนาสุภาพชุมชน มหาวิทยาลัยขอนแก่น.ปีที่ 7 ฉบับที่ 3 เดือน กรกฎาคม-กันยายน 2562, 431-433 |
| 7 | 0.60 | จันทรรัตน์ จาริกสกุลชัย | 7. ชื่อผลงาน ผลกระทบของโรงงานอุตสาหกรรมที่มีต่อคุณภาพชีวิตของประชาชนในเขตนิคมอุตสาหกรรมนวนครจังหวัดปทุมธานี ชื่อผู้จัดทำ จันทรรัตน์ จาริกสกุลชัย, รัตนาภรณ์ อาษา, นิชาภานต์ ดอกกุหลาบ. วารสารวิจัยและพัฒนา วไลยอลงกรณ์ ในพระบรมราชูปถัมภ์ ปีที่ 14 ฉบับที่ 13 เดือนกันยายน – ธันวาคม 2562. 262-271 |
| 8 | 0.60 | บัณฑิต ต้นธนปัญญากร | 8. ชื่อผลงาน ความสุขและปัจจัยที่มีความสัมพันธ์กับภาวะการรู้คิดบกพร่องของผู้สูงอายุในอำเภอชนบท จังหวัดขอนแก่น ชื่อผู้จัดทำ บัณฑิต ต้นธนปัญญากร, เจียรระโน ปฐมโรจน์สกุล, นิโรบล มาอูน, กุสุมา จ้อยจันทร์ชุติมา มลัยหมื่น.(2562). วารสารวิชา มหาวิทยาลัยราชภัฏนครศรีธรรมราช ปีที่ 8 ฉบับที่ 2 เดือนกรกฎาคม – ธันวาคม 2562. 67-79 |
| 9 | 0.60 | ธธิธา เวียงปฏี | 9. ชื่อผลงาน ปัจจัยที่มีความสัมพันธ์กับพฤติกรรมการใช้สารเคมีกำจัดศัตรูพืชของ |

| ที่ | ค่าน้ำหนัก | ชื่อ-สกุลอาจารย์ | ชื่อผลงานวิชาการ/งานสร้างสรรค์ |
|---|------------|---|---|
| | | | เกษตรตำบลหนองสาหร่าย อำเภอคอนเจดีย์ จังหวัดสุพรรณบุรี ชื่อผู้จัดทำ ธชิตา เวียงปฏี. วารสารระบบสุขภาพชุมชน มหาวิทยาลัยขอนแก่น ปีที่ 7 ฉบับที่ 4 ตุลาคม ธันวาคม 2562, 547-562 |
| รวมจำนวน 9 เรื่อง x 0.60 ผลรวมค่าน้ำหนักเท่ากับ 5.4 | | | |
| - บทความวิจัยหรือบทความวิชาการฉบับสมบูรณ์ที่ตีพิมพ์ในวารสารวิชาการระดับนานาชาติที่ไม่อยู่ในฐานข้อมูล ตามประกาศ ก.พ.อ. หรือระเบียบคณะกรรมการการอุดมศึกษาว่าด้วย หลักเกณฑ์การพิจารณาวารสารทางวิชาการสำหรับการเผยแพร่ผลงานทางวิชาการ พ.ศ. 2556 แต่สถาบันนำเสนอเอกสารฉบับอนุมัติและจัดทำเป็นประกาศให้ทราบเป็นการทั่วไป และแจ้งให้ ก.พ.อ./กกอ.ทราบภายใน 30 วันนับแต่วันที่ออกประกาศ (ซึ่งไม่อยู่ใน Beall's list) หรือตีพิมพ์ในวารสารวิชาการที่ปรากฏในฐานข้อมูล TCI กลุ่มที่ 1 (0.80) | | | |
| 1 | 0.80 | อารีย์ สงวนชื่อ ปณิตทัต ตันธนปัญญากร รัตนารณณ์ อาษา | 1. ชื่อผลงาน ความชุกและปัจจัยที่มีความสัมพันธ์กับภาวะซึมเศร้าของผู้สูงอายุที่มีโรคเรื้อรังในอำเภอบางบาล จังหวัดพระนครศรีอยุธยา. ชื่อผู้จัดทำ อารีย์ สงวนชื่อ, ปณิตทัต ตันธนปัญญากร, รัตนารณณ์ อาษา. วารสารมหาวิทยาลัยราชภัฏยะลา. ปีที่ 14 ฉบับที่ 2 ประจำเดือนพฤษภาคม-สิงหาคม 2562. 277-287 |
| 2 | 0.80 | ศศิธร ตันติเอกรัตน์ อภิชัย คุณีพงษ์ | 2. ชื่อผลงาน ผลของโปรแกรมปรับเปลี่ยนพฤติกรรมสุขภาพของนักเรียนประถมศึกษาที่มีภาวะน้ำหนักเกินและโรคอ้วน. ชื่อผู้จัดทำ ศศิธร ตันติเอกรัตน์, อภิชัย คุณีพงษ์. วารสารการพยาบาลและการศึกษา ปีที่ 12 ฉบับที่ 1 2562. 100-116 |
| 3 | 0.80 | จันทรรัตน์ จาริกสกุล | 3. ชื่อผลงาน การพัฒนาเภสัชภัณฑ์จากน้ำมันรำข้าวเพื่อสุขภาพ. ชื่อผู้จัดทำ ปภาวดี คล่องพิทยาพงษ์, จันทรรัตน์ จาริกสกุลชัย. วารสารวิชาการมหาวิทยาลัยอีสเทิร์นเอเชีย ฉบับวิทยาศาสตร์และเทคโนโลยี ปีที่ 13 ฉบับที่ 2 ประจำเดือน พฤษภาคม-สิงหาคม 2562. 1-16 |
| 4 | 0.80 | อภิชัย คุณีพงษ์. | 4.ชื่อผลงาน ปัจจัยที่มีอิทธิพลต่อการเข้าถึงบริการสุขภาพของผู้สูงอายุในจังหวัดปทุมธานี. ชื่อผู้จัดทำ อภิชัย คุณีพงษ์. วารสารกรมการแพทย์. ปีที่ 44 ฉบับที่ 5 ประจำเดือนกันยายน-ตุลาคม 2562. 75-80 |
| 5 | 0.80 | ฉัตรประภา ศิริรัตน์ | 5.ชื่อผลงาน การรับรู้ความสามารถของตนเองและแรงบันดาลใจสนับสนุนทางสังคมเพื่อป้องกันการตั้งครกวัยรุ่นในมหาวิทยาลัยแห่งหนึ่ง ชื่อผู้จัดทำ เสาวนีย์ ทองนพคุณ, ฉัตรประภา ศิริรัตน์, สาวิตรี วิษณุโยธิน, เมธีรัตน์ มั่นวงศ์, ศิวาสิตย์ ทองคำดี. วารสารการสาธารณสุขและพัฒนา ปีที่ 17 ฉบับที่ 1 มกราคม- เมษายน 2562, 48-59 |
| 6 | 0.80 | ปณิตทัต ตันธนปัญญากร | 6.ชื่อผลงาน ประสิทธิภาพของสารสกัดสมุนไพรกำจัดเหาของนักเรียนชั้นประถมศึกษาในโรงเรียนวัดมงคลรัตน์ จังหวัดปทุมธานี ชื่อผู้จัดทำ ปณิตทัต ตันธนปัญญากร, เจียรระโน ปฐมโจชน์สกุล, อภิเชษฐ์ จำเนียรสุข, จันทรรัตน์ จาริกสกุลชัย, อารีรัตน์ บุตรรัตน์, รุ่งฤดี มีชำนาญ(2562). วารสารการพยาบาลและการศึกษา ปีที่ 12 ฉบับที่ 4 ตุลาคม-ธันวาคม 2562, 104-120 |
| 7 | 0.80 | นัชชา ยันติ | 7. ชื่อผลงาน การสร้างเสริมชุมชนสุขภาพดีด้วยหลัก 3 อ 2 ส ตำบลวังสมบูรณ์ จังหวัดสระแก้ว ชื่อผู้จัดทำ นัชชา ยันติ, ทศพร ชูศักดิ์. วารสารวิจัยเพื่อการพัฒนาเชิง |

| ที่ | ค่า น้ำหนัก | ชื่อ-สกุลอาจารย์ | ชื่อผลงานวิชาการ/งานสร้างสรรค์ |
|---|----------------|------------------------|--|
| | | | พื้นที่ ปีที่ 12 ฉบับที่ 1 มกราคม – กุมภาพันธ์ 2562, 7-21 |
| 8 | 0.80 | ศศิธร ตันติเอกรัตน์ | 8. ชื่อผลงาน พฤติกรรมการดูแลตนเองของผู้ป่วยโรคความดันโลหิตสูงในโรงพยาบาลส่งเสริมสุขภาพตำบลบ้านน้ำคำ อำเภอคลองหาด จังหวัดสระแก้ว ชื่อผู้จัดทำ ศศิธร ตันติเอกรัตน์ ,อภิชัย คณิพงษ์. Veridian E-Journal, Silpakorn University ปีที่12 ฉบับที่ 6 พฤศจิกายน-ธันวาคม 2562, 2542-2556 |
| รวมจำนวน 8 เรื่อง x 0.80 ผลรวมค่าน้ำหนักเท่ากับ 6.4 | | | |
| - บทความวิจัยหรือบทความวิชาการฉบับสมบูรณ์ที่ตีพิมพ์ในวารสารวิชาการระดับนานาชาติที่ปรากฏในฐานข้อมูลระดับนานาชาติตามประกาศ ก.พ.อ. หรือระเบียบคณะกรรมการการอุดมศึกษา ว่าด้วยหลักเกณฑ์การพิจารณาวารสารทางวิชาการสำหรับการเผยแพร่ผลงานทางวิชาการ พ.ศ.2556 (1.00) | | | |
| 1 | 1.00 | เจียรระไน ปฐมโรจน์สกุล | 1.ชื่อผลงาน Torrefaction of Agricultural Wastes: Influence of Lignocellulosic Types and Treatment Temperature on Fuel Properties of Biochar. ชื่อผู้จัดทำ Nakason, K., Pathomrotsakun, J., Kraithong, W., Khemthong, P. and Panyapinyopol, B. (2019). International Energy Journal (IEJ), Volume 19, Issue 4, December 2019. 253-266 |
| - ผลงานได้รับการจดสิทธิบัตร (1.00) | | | |
| | 1.00 | - | - |
| รวมจำนวน 1 เรื่อง x 1.00 ผลรวมค่าน้ำหนักเท่ากับ 1 | | | |

องค์ประกอบที่ 2 การวิจัยและนวัตกรรม

ตัวบ่งชี้ที่ 2.3 ผลงานวิจัยหรืองานสร้างสรรค์ของอาจารย์ที่สร้างนวัตกรรมที่สอดคล้องกับการพัฒนาท้องถิ่น และโจทย์การพัฒนาประเทศ/แก้ไขปัญหาของท้องถิ่น/ปัญหาระดับประเทศ

| | |
|--|---|
| ผู้กำกับดูแลตัวบ่งชี้ : รองคณบดีฝ่ายวิชาการและวิจัย | ผู้จัดเก็บรวบรวมข้อมูล/รายงานผลการดำเนินงาน อาจารย์สุทธิดา แก้วมุงคุณ อาจารย์อภิญา อุตรระชัย นายณัฐวุฒิ วันเชียง |
| หน่วยงานรับผิดชอบหลัก : ฝ่ายวิชาการและวิจัย | หน่วยงานรับผิดชอบรวม : ฝ่ายวิชาการและวิจัย |
| โทรศัพท์ : 606,607 | โทรศัพท์ : 606, 607 |
| E-mail : ph@vru.ac.th | E-mail : ph@vru.ac.th |
| วงรอบการจัดเก็บข้อมูล : ปีงบประมาณ 2563 (1 ตุลาคม 2562- 30 กันยายน 2563) | |

หมายเหตุ : (ตามเกณฑ์คู่มือการประกันคุณภาพฯ หน้า 91)

1. การนับจำนวนอาจารย์ประจำ ให้นับ ณ วันสิ้นสุดปีการศึกษาตามประกาศของมหาวิทยาลัยและนับที่ปฏิบัติงานจริง ไม่นับอาจารย์ที่ลาศึกษาต่อ
2. ผลงานให้นับตามปีงบประมาณ ตั้งแต่ 1 ตุลาคม – 30 กันยายน โดยนับรวมงานที่อาจารย์กับนักศึกษาทำร่วมกัน

ผลการดำเนินงาน

คณะสาธารณสุขศาสตร์ มีผลงานวิชาการของอาจารย์ประจำ จำนวน 16 เรื่อง โดยมีรายละเอียดผลงานค่าน้ำหนัก ดังนี้

ข้อมูลประกอบการพิจารณาคุณภาพผลงานทางวิชาการ

| ที่ | ชื่อ-สกุลอาจารย์ | ชื่อผลงานวิชาการ/งานสร้างสรรค์ | นวัตกรรม |
|-----|------------------------------------|--|--|
| 1 | สมชาย ดุรงค์เดช อภิชัย คุณิพงษ์ | ชื่อผลงาน การพัฒนารูปแบบการดูแลสุขภาพผู้สูงอายุระยะยาวแบบมีส่วนร่วมของเครือข่ายประชาสังคม ตำบลไทรเดี่ยว อำเภอคลองหาด จังหวัดสระแก้ว. ชื่อผู้จัดทำ สมชาย ดุรงค์เดช, อภิชัย คุณิพงษ์. ในการประชุมวิชาการและนิทรรศการระดับชาติ สาขามนุษยศาสตร์และสังคมศาสตร์ ครั้งที่ 1 “มนุษยศาสตร์ สังคมศาสตร์ ยุคใหม่: ความสมดุลระหว่างสังคมศาสตร์และวิทยาศาสตร์” 26 มิถุนายน 2562. ปทุมธานี: มหาวิทยาลัยราชภัฏวไลยอลงกรณ์ ในพระบรมราชูปถัมภ์. 657-665 | นวัตกรรมด้านบริการ (Service innovation) |
| 2 | จันทร์รัตน์ จาริกสกุลชัย | ชื่อผลงาน การพัฒนาผลิตภัณฑ์จากน้ำมันรำข้าวเพื่อสุขภาพ. ชื่อผู้จัดทำ ปภาวดี คล่องพิทยาพงษ์, จันทร์รัตน์ จาริกสกุลชัย. วารสารวิชาการมหาวิทยาลัยอีสเทิร์นเอเซีย ฉบับวิทยาศาสตร์และเทคโนโลยี ปีที่ 13 ฉบับที่ 2 ประจำเดือนพฤษภาคม-สิงหาคม 2562. 1-16 | นวัตกรรมด้านผลิตภัณฑ์ (Product Innovation) |

| ที่ | ชื่อ-สกุลอาจารย์ | ชื่อผลงานวิชาการ/งานสร้างสรรค์ | นวัตกรรม |
|--------------------------------|---|---|--|
| 3 | ฉัตรประภา ศิริรัตน์ | ชื่อผลงาน ผลของโปรแกรมสุขศึกษาโดยใช้แนวคิดทฤษฎี PRECEDE framework ต่อความตั้งใจในการป้องกันพฤติกรรมเสี่ยงทางเพศของนักเรียนชั้นมัธยมศึกษาตอนต้น อำเภอบางปะอิน จังหวัดพระนครศรีอยุธยา. ชื่อผู้จัดทำ ฉัตรประภา ศิริรัตน์. ในการประชุมวิชาการระดับชาติ ด้านการประกันคุณภาพการศึกษา ครั้งที่ 2. วันที่15 กุมภาพันธ์ 2562. กาญจนบุรี: มหาวิทยาลัยราชภัฏกาญจนบุรี. 376-382 | นวัตกรรมด้านบริการ (Service innovation) |
| 4 | ศศิธร ตันติเอกรัตน์ อภิชัย คุณิพงษ์ | ชื่อผลงาน ผลของโปรแกรมปรับเปลี่ยนพฤติกรรมสุขภาพของนักเรียนประถมศึกษา ที่มีภาวะน้ำหนักเกินและโรคอ้วน. ชื่อผู้จัดทำ ศศิธร ตันติเอกรัตน์, อภิชัย คุณิพงษ์. วารสารการพยาบาลและการศึกษา ปีที่ 12 ฉบับที่ 1 2562. 100-116 | นวัตกรรมด้านบริการ (Service innovation) |
| 5 | ปัทมทัต ตันธณปัญญากร เจียรระโน ปฐมโชนสกุล จันทรรัตน์ จาริกสกุลชัย | ชื่อผลงาน ประสิทธิภาพของสารสกัดสมุนไพรกำจัดเหาของนักเรียนชั้นประถมศึกษาในโรงเรียนวัดมงคลรัตน์ จังหวัดปทุมธานี ชื่อผู้จัดทำ ปัทมทัต ตันธณปัญญากร, เจียรระโน ปฐมโชนสกุล, อภิเชษฐ์ จำเนียรสุข, จันทรรัตน์ จาริกสกุลชัย, อาริรัตน์ บุตรรัตน์, รุ่งฤดี มีชำนาญ(2562). วารสารการพยาบาลและการศึกษา ปีที่ 12 ฉบับที่ 4 ตุลาคม-ธันวาคม 2562, 104-120 | นวัตกรรมด้านผลิตภัณฑ์ (Product Innovation) |
| 6 | นัชชา ยันติ, ทศพร ชูศักดิ์ และ อภิชัย คุณิพงษ์ | ชื่อผลงาน การสร้างเสริมชุมชนสุขภาพดีด้วยหลัก 3 อ 2 ส ตำบลวังสมบูรณ์ จังหวัดสระแก้ว ชื่อผู้จัดทำ นัชชา ยันติ, ทศพร ชูศักดิ์. วารสารวิจัยเพื่อการพัฒนาเชิงพื้นที่ ปีที่ 12 ฉบับที่ 1 มกราคม –กุมภาพันธ์ 2562, 7-21 | นวัตกรรมด้านบริการ (Service innovation) |
| 7 | ทศพร ชูศักดิ์ นัชชา ยันติ | ชื่อผลงาน หมู่บ้านปรับเปลี่ยนพฤติกรรมสุขภาพ ลดเสี่ยง ลดโรค ตำบลวังใหม่ อำเภอวังสมบูรณ์ จังหวัดสระแก้ว. ชื่อผู้จัดทำ ทศพร ชูศักดิ์, นัชชา ยันติ, ชวภณ พุ่มพงษ์. ในการประชุมวิชาการและนิทรรศการระดับชาติ สาขามนุษยศาสตร์และสังคมศาสตร์ ครั้งที่ 1 “มนุษยศาสตร์ สังคมศาสตร์ ยุคใหม่: ความสมดุลระหว่างสังคมศาสตร์และวิทยาศาสตร์” 26 มิถุนายน 2562. ปทุมธานี: มหาวิทยาลัยราชภัฏวไลยอลงกรณ์ ในพระบรมราชูปถัมภ์. 1225-1234 | นวัตกรรมด้านบริการ (Service innovation) |
| 8 | นพพร จงวิศาล อภิชัย คุณิพงษ์ | การพัฒนารูปแบบการดูแลสุขภาพผู้สูงอายุระยะยาวแบบมีส่วนร่วมของเครือข่ายประชาสังคม ตำบลคลองไถ่เถื่อน อำเภอคลองหาด จังหวัดสระแก้ว | นวัตกรรมด้านบริการ (Service innovation) |
| 9 | กริช เรืองไชย | ชื่อผลงาน แบบแผนการลดน้ำหนักและการจัดการภาวะสุขภาพในกลุ่มวัยทำงานที่มีน้ำหนักเกิน จังหวัดปทุมธานี ชื่อผู้จัดทำ กริช เรืองไชย อภิญา อุตระชัย. ในการประชุมวิชาการระดับชาติราชภัฏหมู่บ้านจอมบึงวิจัย ครั้งที่ 7 "วิจัยบูรณาการศาสตร์ พัฒนาชาติก้าวไกล สังคมไทยยั่งยืน" วันศุกร์ที่ 1 มีนาคม 2562. ราชบุรี: มหาวิทยาลัยราชภัฏหมู่บ้านจอมบึงวิจัย. 563-57 | นวัตกรรมด้านบริการ (Service innovation) |
| จำนวนอาจารย์ประจำทั้งหมด 25 คน | | | |
| จำนวนผลงาน 9 ผลงาน | | | |

วิธีการคำนวณ

1. คำนวณร้อยละของผลงานวิจัยหรืองานสร้างสรรค์ของอาจารย์ที่สร้างนวัตกรรมที่สอดคล้องกับการพัฒนาท้องถิ่นและโจทย์การพัฒนาประเทศ/แก้ไขปัญหาของท้องถิ่น/ปัญหาในระดับชาติตามสูตร

$$\frac{9}{25} \times 100 = \text{ร้อยละ } 36$$

2. แปลงค่าร้อยละที่คำนวณได้ในข้อ 1 เทียบกับคะแนนเต็ม 5

$$\text{คะแนนที่ได้} = \frac{36}{20} \times 5 = 5.00 \text{ คะแนน}$$

การประเมินตนเองจากผลการดำเนินงาน ตัวบ่งชี้ 2.3

| เป้าหมาย 2562 | ผลการดำเนินงาน | คะแนนการประเมินตนเอง | การบรรลุเป้าหมาย |
|---------------|----------------|----------------------|------------------|
| ร้อยละ 20 | ร้อยละ 36.00 | 5.00 คะแนน | บรรลุ |

รายการเอกสารหลักฐานอ้างอิง ตัวบ่งชี้ 2.3

| หมายเลขเอกสาร | ชื่อเอกสาร |
|---------------|--|
| 2.3(1) | ผลงานทางวิชาการของอาจารย์ที่ได้รับการเผยแพร่ทั้งหมด 9 เรื่อง |

สรุปผลการวิเคราะห์จุดเด่นและโอกาสในการพัฒนา องค์ประกอบที่ 2

| จุดแข็ง | แนวทางเสริมจุดแข็ง |
|--|--|
| 1. มีผลงานตีพิมพ์เผยแพร่ในวารสารวิชาการระดับชาติจำนวนมาก | 1. จัดทำรายชื่อนวารสารการตีพิมพ์ระดับนานาชาติ ในฐานข้อมูล Scopus, ISI ในเว็บไซต์ 2. จัดสรรงบประมาณสนับสนุนการตรวจโดยกรณี ภาษาอังกฤษโดย Native speaker |
| จุดที่ควรพัฒนา | ข้อเสนอแนะในการปรับปรุง |
| กระตุ้นให้อาจารย์ที่ยังไม่มีผลงานวิชาการขอทุนวิจัยจากแหล่งทุนทั้งภายในและภายนอกมหาวิทยาลัย | 1. จัดทำ list รายชื่ออาจารย์ที่ยังไม่มีผลงานวิจัย 2. จัดทำ KM แลกเปลี่ยนปัญหาอุปสรรคและ แนวทางแก้ไข |
| วิธีปฏิบัติที่ดี/นวัตกรรม | |
| - | |

องค์ประกอบที่ 3 การบริการวิชาการ

ตัวบ่งชี้ที่ 3.1 การบริการวิชาการต่อสังคม

| | |
|--|---|
| ผู้กำกับดูแลตัวบ่งชี้ : รองคณบดีฝ่ายกิจการนักศึกษาและพันธกิจสัมพันธ์ | ผู้จัดเก็บรวบรวมข้อมูล/รายงานผลการดำเนินงาน อาจารย์เฟื่องฟ้า รัตนาคนहुตานนท์ อาจารย์ศศิธร ตันติเอกรัตน์ |
| หน่วยงานรับผิดชอบหลัก : ฝ่ายกิจการนักศึกษาและพันธกิจสัมพันธ์ | หน่วยงานรับผิดชอบหลัก : ฝ่ายกิจการนักศึกษาและพันธกิจสัมพันธ์ |
| โทรศัพท์ : 606,607 | โทรศัพท์ : 606,607 |
| E-mail : ph@vru.ac.th | E-mail : ph@vru.ac.th |
| วงรอบการจัดเก็บข้อมูล : ปีการศึกษา 2562 (1 มิถุนายน 2562- 31 พฤษภาคม 2563) | |

ผลการดำเนินงาน

ข้อ 1. คณะมีการกำหนดนโยบาย หลักเกณฑ์ในการเลือกชุมชนเป้าหมาย และมีการจัดทำแผนบริการวิชาการ เพื่อให้เกิดประโยชน์ต่อชุมชนและท้องถิ่น ตามจุดเน้นหรืออัตลักษณ์ของคณะ

ผลการดำเนินงาน

คณะฯ มีการประชุมคณะกรรมการบริหารคณะเพื่อจัดทำแผนบริการวิชาการเพื่อกำหนดนโยบายที่ตอบสนองยุทธศาสตร์ของมหาวิทยาลัย ข้อที่ 3 การพัฒนางานพันธกิจและถ่ายทอดเผยแพร่โครงการอันเนื่องมาจากพระราชดำริ เพื่อพัฒนาคุณภาพชีวิตและยกระดับรายได้ของประชาชน โดยเลือกชุมชนเป้าหมายตามหลักเกณฑ์ที่มหาวิทยาลัยกำหนด โดยคณะได้สำรวจปัญหาและความต้องการของชุมชนในพื้นที่รับผิดชอบของมหาวิทยาลัย ซึ่งได้พื้นที่ดังนี้

1.พื้นที่หมู่ 8 บ้านคูขวางไทย ตำบลคูบางหลวง อำเภอลาดหลุมแก้ว จังหวัดปทุมธานี ผลการสำรวจพบว่า ชุมชนมีกลุ่มการทำน้ำพริกอยู่แล้ว แต่ต้องการพัฒนาผลิตภัณฑ์ให้น่าสนใจ ทันสมัย รวมถึงมีบรรจุภัณฑ์ที่สวยงาม

2.พื้นที่หมู่ที่ 7 บ้านคูบางหลวง ตำบลคูบางหลวง อำเภอลาดหลุมแก้ว จังหวัดปทุมธานี ผลการสำรวจสภาพปัญหาของชุมชน พบว่า มีการรวมกลุ่มสัมมาชีพผลิตกอละแมโบราณเพื่อขายสร้างรายได้แก่สมาชิกกลุ่ม แต่มีข้อจำกัดในเรื่องของอายุการวางจำหน่ายและระบบคุณภาพมาตรฐาน รวมทั้งแหล่งตลาด

3.พื้นที่หมู่ที่ 6 บ้านใหม่ไทยพัฒนา ตำบลหนองตะเคียนบอน อำเภอดอนจาน จังหวัดสระแก้ว ผลการสำรวจชุมชน หมู่ที่ 6 ในระยะที่ 1 (เดือนมกราคม 2562 – มีนาคม 2562) พบว่า ชาวบ้านในชุมชนต้องการอนุรักษ์สมุนไพรท้องถิ่น และต้องการสร้างผลิตภัณฑ์แปรรูปจากสมุนไพรท้องถิ่นเพื่อสร้างมูลค่าเพิ่ม โดยต้องการเรียนรู้เรื่องการแปรรูปผลิตภัณฑ์จากสมุนไพรท้องถิ่น เช่น ยาหม่องสมุนไพร

เพื่อสร้างรายได้ให้แก่ชุมชน รวมทั้งการจัดทำทำเนียบสมุนไพรรท้องถิ่น เพื่อใ้ขายต่อการศึกษาค้นคว้า
ของคนในชุมชน และได้สำรวจชุมชนเพิ่มเติมในระยะที่ 2 (เดือนธันวาคม 2562 – กุมภาพันธ์ 2563)

4. พื้นที่หมู่ที่ 8 บ้านภักดีแผ่นดิน ตำบลหนองหมากฝ้าย อำเภอวัฒนานคร จังหวัดสระแก้ว ผล
การสำรวจชุมชนพบว่า ชุมชนมีความพร้อมเรื่องกลุ่มวิสาหกิจชุมชนในการทำปลาส้ม กลุ่มทอผ้า ทำไม้
กวาดดอกหญ้า และเนื่องจากช่วงวิกฤติฝุ่น P.M.2.5 ชุมชนจึงต้องการทำหน้ากากผ้ากรองฝุ่นจากเศษผ้า
เหลือใช้จากการตัดชุด

5. พื้นที่ตำบลคลองห้า อำเภอคลองหลวง จังหวัดปทุมธานี ผลการสำรวจปัญหาชุมชน พบว่า
เด็กในหมู่ที่ 2 ตำบลคลองห้า มีการเสียชีวิตเนื่องจากการเกิดอุบัติเหตุจากการจมน้ำ แกนนำอาสาสมัคร
ประจำหมู่บ้าน (อสม.) และประชาชนในหมู่บ้านจำเป็นต้องมีความรู้และทักษะการช่วยชีวิตขั้นพื้นฐานที่
ถูกต้อง

เอกสารหลักฐาน

3.1.1(1) รายงานผลการสำรวจปัญหาและความต้องการของชุมชนในพื้นที่รับผิดชอบของ
มหาวิทยาลัยราชภัฏ วไลยอลงกรณ์ ในพระบรมราชูปถัมภ์ ประจำปีการศึกษา 2562

3.1.1 (2) แผนการบริการวิชาการและการใช้ประโยชน์จากการบริการวิชาการ คณะสาธารณสุข
ศาสตร์ประจำปีการศึกษา 2562

3.1.1 (3) สรุปรูปแบบแผนการบริการวิชาการและการใช้ประโยชน์จากการบริการวิชาการ คณะ
สาธารณสุขศาสตร์ประจำปีการศึกษา 2562

ข้อ 2. คณะมีการกำกับดูแลกระบวนการให้บริการวิชาการ มีการจัดกิจกรรมที่สร้างประโยชน์
แก่ชุมชน และท้องถิ่น ตามความเชี่ยวชาญของคณะและอัตลักษณ์ของคณะ

ผลการดำเนินงาน

คณะฯ แต่งตั้งคณะกรรมการกำกับดูแลและติดตามการบริการวิชาการตามโครงการยุทธศาสตร์
มหาวิทยาลัยราชภัฏเพื่อการพัฒนาท้องถิ่น 4 พื้นที่ ได้แก่ พื้นที่หมู่ 8 บ้านคูขวางไทย ตำบลคูบางหลวง
อำเภอลาดหลุมแก้ว จังหวัดปทุมธานี พื้นที่หมู่ที่ 7 บ้านคูบางหลวง ตำบลคูบางหลวง อำเภอลาดหลุม
แก้ว จังหวัดปทุมธานี พื้นที่หมู่ที่ 6 บ้านใหม่ไทยพัฒนา ตำบลหนองตะเคียนบอน อำเภอวัฒนานคร
จังหวัดสระแก้ว และพื้นที่หมู่ที่ 8 บ้านภักดีแผ่นดิน ตำบลหนองหมากฝ้าย อำเภอวัฒนานคร จังหวัด
สระแก้ว โดยแต่งตั้งผู้จัดการพื้นที่ (Area Manager) พื้นที่ละ 1 ท่านและคณะทำงาน และมอบหมายให้
ผู้จัดการแต่ละพื้นที่รายงานผลการดำเนินงานให้คณะกรรมการบริหารคณะรับทราบ 3 ระยะ คือระยะ
วางแผนโครงการ ระยะดำเนินการและระยะสรุปผลการดำเนินงาน

เอกสารหลักฐาน

3.1.2(1) แผนการบริการวิชาการและการใช้ประโยชน์จากการบริการวิชาการ คณะสาธารณสุข
ศาสตร์ประจำปีการศึกษา 2562

3.1.2 (2) คำสั่งผู้เข้าร่วมโครงการบริการวิชาการ โครงการสำรวจบริบทชุมชนและจัดทำฐานข้อมูลในพื้นที่จังหวัดปทุมธานีและจังหวัดสระแก้ว

ข้อ 3. คณะมีการสร้างเครือข่ายความร่วมมือกับหน่วยงานภายนอก เพื่อส่งผลให้เกิดประโยชน์ต่อชุมชน และท้องถิ่น

ผลการดำเนินงาน

อาจารย์ผู้จัดการพื้นที่และทีมคณะทำงานมีการลงพื้นที่อำเภอลาดหลุมแก้ว จังหวัดปทุมธานีและอำเภอวัฒนานคร จังหวัดสระแก้ว เพื่อแนะนำโครงการยุทธศาสตร์มหาวิทยาลัยราชภัฏเพื่อการพัฒนาท้องถิ่น ปีงบประมาณ 2563 โดยนำเสนอแนวทางให้เกิดความเข้าใจและความร่วมมือในการดำเนินงานแบบบูรณาการ และหารือเกี่ยวกับปัญหาและความต้องการของพื้นที่ เพื่อร่วมกันกำหนดแนวทางในการดำเนินการและแก้ไขปัญหากับผู้นำที่เป็นทางการและไม่เป็นทางการ ได้แก่ นายอำเภอ ปลัดอำเภอ นายกองตำบลการบริหารส่วนตำบล ผู้ใหญ่บ้าน ผู้นำกลุ่มต่าง ๆ

คณะสาธารณสุขศาสตร์ได้มีการสร้างเครือข่ายข้อตกลงความร่วมมือ และได้ดำเนินกิจกรรมตามข้อตกลง เช่น วัด ประชา รัฐ สร้างสุข วัดบุญบางสิงห์ ตำบลสวนพริกไทย อำเภอเมือง จังหวัดปทุมธานี ได้นำนักศึกษาจิตอาสาทำ Big cleaning day ปีละ 2 ครั้ง ในวันที่ 28 มกราคม 2563 คณะสาธารณสุขศาสตร์ได้เป็นวิทยากรสอนร่วมในมหาวิทยาลัยผู้สูงอายุเทศบาลตำบลลำลูกกา และได้ส่งนักศึกษาเข้าฝึกสหกิจในโรงพยาบาลในเครือบริษัท พระราม 2 เมดิคอล กรุ๊ป จำกัด (PMG)

เอกสารหลักฐาน

- 3.1.3(1) เอกสารบันทึกข้อตกลงร่วมกัน (MOU) สาธารณสุขจังหวัดปทุมธานี
- 3.1.3(2) เอกสารบันทึกข้อตกลงร่วมกัน (MOU) มหาวิทยาลัยผู้สูงอายุเทศบาลตำบลลำลูกกา
- 3.1.3(3) เอกสารบันทึกข้อตกลงร่วมกัน (MOU) วัด ประชา รัฐ สร้างสุข วัดบุญบางสิงห์ ตำบลสวนพริกไทย อำเภอเมือง จังหวัดปทุมธานี
- 3.1.3(4) เอกสารบันทึกข้อตกลงร่วมกัน (MOU) บริษัท เวลเนส ฮอสปิตาล จำกัด (wellness Hospital Co.Ltd)
- 3.1.3(5) เอกสารบันทึกข้อตกลงร่วมกัน (MOU) บริษัท สุวรรณภูมิดูแลผู้สูงอายุ จำกัด
- 3.1.3(6) เอกสารบันทึกข้อตกลงร่วมกัน (MOU) บริษัท พระราม 2 เมดิคอล กรุ๊ป จำกัด (PMG)

ข้อ 4. คณะมีการจัดการเรียนการสอนที่มีการบูรณาการกับการบริการวิชาการ เพื่อให้ผู้เรียนมีประสบการณ์ในการเรียนรู้ที่ตอบสนองความต้องการของชุมชน และท้องถิ่น

ผลการดำเนินงาน

นักศึกษาคณะสาธารณสุขศาสตร์มีการเรียนการสอนในรายวิชาวิทยาการระบาด ตรวจประเมิน และบำบัดโรคเบื้องต้น การตรวจ ประเมิน และบำบัดโรคทางสาธารณสุข และรายวิชาโภชนศาสตร์สาธารณสุข ซึ่งมีการบูรณาการกับการบริการวิชาการ ดังนี้

1. รายวิชาการตรวจ ประเมิน และบำบัดโรคเบื้องต้น บูรณาการกับโครงการบริการวิชาการสร้างแกนนำการช่วยฟื้นคืนชีพขั้นพื้นฐาน (CPR) นักศึกษาบรรยายการช่วยฟื้นคืนชีพขั้นพื้นฐานให้กับแกนนำอาสาสมัครประจำหมู่บ้าน (อสม.) นักศึกษาสาธิตการปฏิบัติช่วยฟื้นคืนชีพขั้นพื้นฐานให้กับแกนนำอาสาสมัครประจำหมู่บ้าน (อสม.)

2. รายวิชาวิทยาการระบาด เป็นการบูรณาการโดยใช้กระบวนการทางระบาดวิทยาในการควบคุมป้องกันและการตรวจคัดกรองโรคเบื้องต้นในช่วงที่มีสถานการณ์การระบาดของโรค COVID-19 โดยให้นักศึกษาสาธารณสุขศาสตร์ที่มีการเรียนในรายวิชาวิทยาการระบาดทุกคนเข้าร่วมกิจกรรมการตรวจคัดกรองโรค COVID-19 ในครั้งนี้

3. รายวิชาโภชนศาสตร์สาธารณสุข บูรณาการกับการบริการวิชาการโดยโครงการสร้างเสริมสุขภาพนักศึกษาคณะสาธารณสุขศาสตร์ ให้โภชนศึกษาแก่นักศึกษาชั้นปีที่ 1 คณะสาธารณสุขศาสตร์

4. รายวิชาการตรวจ ประเมิน และบำบัดโรคทางสาธารณสุข บูรณาการกับโครงการบริการวิชาการนักศึกษาฝึกทักษะการตรวจประเมินสารพิษตกค้างในเลือดโดยออกหน่วยตรวจคัดกรองเจาะเลือดผู้เข้าร่วมโครงการ นักศึกษาฝึกทักษะการตรวจระดับน้ำตาลในเลือดโดยออกหน่วยตรวจคัดกรองเจาะเลือดผู้เข้าร่วมโครงการ

เอกสารหลักฐาน

- 3.1.4(1) มคอ.3 และ มคอ.5 รายวิชาวิทยาการระบาด
- 3.1.4(2) มคอ.3 และ มคอ.5 รายวิชาโภชนศาสตร์สาธารณสุข
- 3.1.4(3) มคอ.3 และ มคอ.5 รายวิชาการตรวจ ประเมิน และบำบัดโรคเบื้องต้น
- 3.1.1(4) มคอ.3 และ มคอ.5 รายวิชาการตรวจ ประเมิน และบำบัดโรคทางสาธารณสุข

ข้อ 5. คณะมีการดำเนินการให้บริการวิชาการเพื่อพัฒนาและสร้างความเข้มแข็งให้แก่ชุมชน และท้องถิ่นอย่างต่อเนื่องและยั่งยืน

ผลการดำเนินงาน

คณะสาธารณสุขศาสตร์ มีการดำเนินโครงการบริการวิชาการแก่สังคมภายใต้การขับเคลื่อนการบริการวิชาการแก่สังคมของมหาวิทยาลัยโดยจัดโครงการบริการวิชาการตามความต้องการของชุมชนทั้งหมด 4 โครงการ ได้แก่

1.1 โครงการอบรมเชิงปฏิบัติการสร้างแกนนำช่วยฟื้นคืนชีพขั้นพื้นฐาน (CPR) สำหรับอาสาสมัครสาธารณสุขประจำหมู่บ้าน (อสม.) หมู่ 2 ตำบลคลองห้า อำเภอลองหลวง จังหวัดปทุมธานี ซึ่งเป็นโครงการที่เริ่มดำเนินการตั้งแต่ปีการศึกษา 2561 และดำเนินการมาอย่างต่อเนื่อง มุ่งเน้นการสร้างแกนนำกลุ่มอาสาสมัครประจำหมู่บ้าน (อสม.) เพื่อเป็นต้นแบบขยายผลสู่ประชาชนในตำบลคลองห้าให้มีทักษะการปฏิบัติการช่วยฟื้นคืนชีพขั้นพื้นฐานได้อย่างถูกต้อง

1.2 โครงการพันธกิจสัมพันธ์เพื่อแก้ไขปัญหาความยากจนและยกระดับคุณภาพชีวิตของประชาชนในพื้นที่หมู่ที่ 7 บ้านคลองบางหลวง ตำบลคูบางหลวง อำเภอลาดหลุมแก้ว จังหวัดปทุมธานี ได้มีการดำเนินการตั้งแต่ปี พ.ศ. 2561 พบว่า สามารถพัฒนาคุณภาพของผลิตภัณฑ์กอละแม่มอญโบราณ ด้านบรรจุภัณฑ์ และด้านการตลาด จนนำไปสู่การสร้างรายได้เพิ่มขึ้น และกำลังดำเนินการขยายพื้นที่จากระดับหมู่บ้าน เป็นระดับตำบลและดำเนินการสร้างเครือข่ายจิตอาสาเพื่อเป็นแกนนำของชุมชนดำเนินการพัฒนาโครงการดังกล่าวอย่างต่อเนื่องและยั่งยืน

1.3 โครงการในพื้นที่ตำบลหนองตะเคียนบอน อำเภอดงหลวง จังหวัดสุพรรณบุรี เป็นพื้นที่เดิมที่ต่อเนื่องจากการดำเนินการในระยะที่ 1 ตามยุทธศาสตร์ของมหาวิทยาลัย ซึ่งผลการดำเนินงานของหมู่ที่ 6 บ้านใหม่ไทยพัฒนา พบว่า ได้ผลิตภัณฑ์แปรรูปจากสมุนไพรท้องถิ่น ได้แก่ น้ำมันโพลและยาหม่องโพล และกำลังดำเนินการขยายพื้นที่บริการวิชาการจาก 1 หมู่บ้าน เป็น 1 ตำบล ซึ่งจากการสำรวจความต้องการในปีงบประมาณ 2563 (มกราคม 2563-มีนาคม 2563) พบว่าชุมชนต้องการยกระดับผลิตภัณฑ์โดยการจดทะเบียน และพัฒนาผลิตภัณฑ์จากสมุนไพรท้องถิ่นอื่นๆ เพิ่มเติม

เอกสารหลักฐาน

3.1.5 (1) แผนการบริการวิชาการและการใช้ประโยชน์จากการบริการวิชาการ คณะสาธารณสุขศาสตร์ประจำปีการศึกษา 2562

3.1.5 (2) แบบฟอร์มขออนุมัติกิจกรรม ประจำปีงบประมาณ พ.ศ.2563 (กนพ.04)

3.1.5 (2) รายงานผลการดำเนินงานของโครงการบริการวิชาการ (กนพ.05)

ข้อ 6. คณะมีการกำกับติดตามผลการบริการวิชาการอย่างเป็นระบบ โดยมีการเสนอต่อคณะกรรมการบริหารคณะเพื่อพิจารณา

ผลการดำเนินงาน

คณะสาธารณสุขศาสตร์มีคณะกรรมการบริหารคณะเพื่อกำกับและติดตามผลการบริการวิชาการอย่างเป็นระบบ ทั้งการบริการวิชาการตามแผนปฏิบัติการ ประจำปีงบประมาณ พ.ศ.2562 และโครงการยุทธศาสตร์ มหาวิทยาลัยราชภัฏเพื่อการพัฒนาท้องถิ่น โดยให้ผู้จัดการพื้นที่ทั้ง 3 พื้นที่ รายงานผลการดำเนินงาน 3 ระยะ เพื่อได้ให้ข้อเสนอแนะในการดำเนินงานแต่ละระยะ ดังนี้

- (1) ระยะที่ 1 ระยะการวางแผนโครงการ (อยู่ในชั้นประสานงานผู้บริหารและผู้นำพื้นที่)
- (2) ระยะที่ 2 ระยะดำเนินงาน
- (3) ระยะที่ 3 ระยะสรุปผลดำเนินงาน

ซึ่งผู้จัดการพื้นที่ต้องรายงานความก้าวหน้าในการดำเนินโครงการ การเบิกจ่ายงบประมาณทุกเดือนในการประชุมคณะกรรมการบริหารคณะ และรายงานทุกไตรมาสในการประชุมรวมคณะสาธารณสุขศาสตร์

เอกสารหลักฐาน

- 3.1.6(1) รายงานการประชุมกรรมการบริหารคณะ
- 3.1.6(2) ระบบและกลไกในการกำกับติดตามการบริการวิชาการ

การประเมินตนเองจากผลการดำเนินงาน ตัวบ่งชี้ 3.1

| เป้าหมายปี 2562 | ผลการดำเนินงาน | คะแนนการประเมินตนเอง | การบรรลุเป้าหมาย |
|-----------------|----------------|----------------------|------------------|
| 6 ข้อ | 5 ข้อ | 5 คะแนน | บรรลุ |

องค์ประกอบที่ 3 การบริการวิชาการ

ตัวบ่งชี้ที่ 3.2 ระดับความสำเร็จของการบริการวิชาการ

| | |
|---|--|
| ผู้กำกับดูแลตัวบ่งชี้ : รองคณบดีฝ่ายกิจการนักศึกษาและพันธกิจสัมพันธ์ | ผู้จัดเก็บรวบรวมข้อมูล/รายงานผลการดำเนินงาน อาจารย์เฟื่องฟ้า รัตนาคุณหุตานนท์ อาจารย์ศศิธร ตันติเอกรัตน์ |
| หน่วยงานรับผิดชอบหลัก : ฝ่ายกิจการนักศึกษาและพันธกิจสัมพันธ์ | หน่วยงานรับผิดชอบหลัก : ฝ่ายกิจการนักศึกษาและพันธกิจสัมพันธ์ |
| โทรศัพท์ : 606,607 | โทรศัพท์ : 606,607 |
| E-mail : ph@vru.ac.th | E-mail : ph@vru.ac.th |
| วงรอบการจัดเก็บข้อมูล : ปีการศึกษา 2562 (1 มิถุนายน 2562 – 31 พฤษภาคม 2563) | |

ข้อ 1. ค่าเฉลี่ยความพึงพอใจของโครงการที่ได้ดำเนินการกับกลุ่มชุมชนเป้าหมายในการยกระดับคุณภาพชีวิต มีค่าคะแนนเฉลี่ยความพึงพอใจ ไม่น้อยกว่า 4.51

ผลการดำเนินงาน

คณะสาธารณสุขศาสตร์ มีการประเมินความสำเร็จตามตัวบ่งชี้ของแผนและโครงการบริการวิชาการแก่สังคม โดยได้รับความเห็นชอบจากคณะกรรมการฯ มีผลการประเมินความสำเร็จตัวบ่งชี้ของแผน ตัวชี้วัดของแผนที่บรรลุเป้าหมาย จำนวน 15 ตัวชี้วัด คิดเป็นร้อยละ 100

สำหรับความสำเร็จของโครงการบริการวิชาการแก่สังคม โดยแต่ละโครงการมีการประเมินตัวบ่งชี้ของโครงการบริการวิชาการ 3 ด้าน คือ ด้านความพึงพอใจ ด้านความรู้ความเข้าใจ และด้านการนำความรู้ไปใช้ประโยชน์ และโครงการพัฒนาท้องถิ่นเพื่อแก้ไขปัญหาความยากจนและยกระดับคุณภาพชีวิตของประชาชนมีการประเมินตัวบ่งชี้ของโครงการบริการวิชาการ 2 ด้าน คือ 1. ผลการศึกษาชุมชน 2. ฐานข้อมูลชุมชน มีรายละเอียดดังนี้

| โครงการบริการวิชาการ | ค่าเป้าหมาย(ร้อยละ) | | ผลการดำเนินงาน | การบรรลุ | |
|---|--------------------------|------------------------------------|------------------------------------|----------|----------|
| | | | (ส.ค.62-ปัจจุบัน) | บรรลุ | ไม่บรรลุ |
| 1. โครงการอบรมเชิงปฏิบัติการสร้างแกนนำช่วยฟื้นคืนชีพขั้นพื้นฐาน (CPR) สำหรับอาสาสมัครสาธารณสุขประจำหมู่บ้าน (อสม.) หมู่2 ตำบลคลองห้า อำเภอลองหลวง จังหวัดปทุมธานี | 1. ด้านความพึงพอใจ | ค่าเฉลี่ย \geq 3.51 >ร้อยละ80 | ค่าเฉลี่ย \geq 4.51 ร้อยละ 85 | ✓ | |
| | 2. ด้านความรู้ความเข้าใจ | ความรู้ระดับมาก >ร้อยละ80 | ร้อยละ 95 | ✓ | |
| | 3. ด้านการนำความรู้ไปใช้ | ร้อยละ80 | ร้อยละ 100 | ✓ | |

| โครงการบริการวิชาการ | คำเป้าหมาย(ร้อยละ) | | ผลการดำเนินงาน | การบรรลุ | |
|---|--------------------|-----------------------|-------------------|----------|----------|
| | | | (ส.ค.61-ปัจจุบัน) | บรรลุ | ไม่บรรลุ |
| 2.โครงการพันธกิจสัมพันธ์ เพื่อแก้ไขปัญหาความยากจนและยกระดับคุณภาพชีวิตของประชาชนในพื้นที่หมู่ 8 บ้านคูขวางไทย ตำบลคูบางหลวง อำเภอลาดหลุมแก้ว จังหวัดปทุมธานี | 1. ผลการศึกษาชุมชน | 1 ฉบับ | 1 ฉบับ | ✓ | |
| | 2. ฐานข้อมูลชุมชน | 1 ฉบับ | 1 ฉบับ | ✓ | |
| | 3.ความพึงพอใจ | ค่าเฉลี่ย ≥ 4.51 | ค่าเฉลี่ย = 4.54 | ✓ | |
| 3.โครงการพันธกิจสัมพันธ์ เพื่อแก้ไขปัญหาความยากจนและยกระดับคุณภาพชีวิตของประชาชนในพื้นที่หมู่ที่ 7 บ้านคลองบางหลวง ตำบลคูบางหลวง อำเภอลาดหลุมแก้ว จังหวัดปทุมธานี | 1. ผลการศึกษาชุมชน | 1 ฉบับ | 1 ฉบับ | ✓ | |
| | 2. ฐานข้อมูลชุมชน | 1 ฉบับ | 1 ฉบับ | ✓ | |
| | 3.ความพึงพอใจ | ค่าเฉลี่ย ≥ 4.51 | ค่าเฉลี่ย = 4.70 | ✓ | |
| 4.โครงการพันธกิจสัมพันธ์ เพื่อแก้ไขปัญหาความยากจนและยกระดับคุณภาพชีวิตของประชาชนในพื้นที่หมู่ที่ 6 บ้านใหม่ไทยพัฒนา ต.หนองตะเคียนบอน อ.วัฒนานคร จ. สระแก้ว | 1. ผลการศึกษาชุมชน | 1 ฉบับ | 1 ฉบับ | ✓ | |
| | 2. ฐานข้อมูลชุมชน | 1 ฉบับ | 1 ฉบับ | ✓ | |
| | 3.ความพึงพอใจ | ค่าเฉลี่ย ≥ 4.51 | ค่าเฉลี่ย = 4.83 | ✓ | |
| 5.โครงการพันธกิจสัมพันธ์ เพื่อแก้ไขปัญหาความยากจนและยกระดับคุณภาพชีวิตของประชาชนในพื้นที่หมู่ที่ 8 บ้านภักดีแผ่นดิน ตำบลหนองหมากฝ้าย อำเภอวัฒนานคร จังหวัดสระแก้ว | 1. ผลการศึกษาชุมชน | 1 ฉบับ | 1 ฉบับ | ✓ | |
| | 2. ฐานข้อมูลชุมชน | 1 ฉบับ | 1 ฉบับ | ✓ | |
| | 3.ความพึงพอใจ | ค่าเฉลี่ย ≥ 4.51 | ค่าเฉลี่ย = 4.65 | ✓ | |

เอกสารหลักฐาน

3.2.1(1) สรุปรายงานผลการดำเนินงานโครงการบริการวิชาการ

3.2.1(2) รายงานผลการดำเนินงานของโครงการบริการวิชาการ (กนพ.05)

3.2.1(3) รายงานโครงการพันธกิจสัมพันธ์แก้ปัญหาความยากจนและยกระดับคุณภาพชีวิตประชาชนในชนบท ปีงบประมาณ2562

3.2.1(4) สรุปผลความพึงพอใจโครงการพันธกิจสัมพันธ์แก้ปัญหาความยากจนและยกระดับคุณภาพชีวิตประชาชนในชนบท ปีงบประมาณ2562

ข้อ 2.มีฐานข้อมูลชุมชนของหมู่บ้านที่ได้รับมอบหมายตามนโยบายสภามหาวิทยาลัย ไม่น้อยกว่า 1 หมู่บ้าน

ผลการดำเนินงาน

คณะฯ จัดทำฐานข้อมูลหมู่บ้านที่ได้รับมอบหมายตามนโยบายสภามหาวิทยาลัย 4 หมู่บ้าน ได้แก่ 1) พื้นที่หมู่ 8 บ้านคูขวางไทย ตำบลคูบางหลวง อำเภอลาดหลุมแก้ว จังหวัดปทุมธานี 2) พื้นที่หมู่ที่ 7 บ้านคูบางหลวง ตำบลคูบางหลวง อำเภอลาดหลุมแก้ว จังหวัดปทุมธานี 3) พื้นที่หมู่ที่ 6 บ้านใหม่ไทยพัฒนา ตำบลหนองตะเคียนบอน อำเภอดอนนาค จังหวัดสระแก้ว 4) พื้นที่หมู่ที่ 8 บ้านภักดีแผ่นดิน ตำบลหนองหมากฝ้าย อำเภอดอนนาค จังหวัดสระแก้ว โดยมีรายละเอียดประเด็น ดังนี้

1. ข้อมูลทั่วไปของชุมชน
2. ข้อมูลสภาพนิเวศวิทยา
3. ข้อมูลพื้นฐานด้านเกษตรกรรม การปลูกพืช การใช้แรงงาน
4. ข้อมูลด้านประชากร
5. ข้อมูลด้านสาธารณูปโภคของหมู่บ้าน
6. ข้อมูลด้านการศึกษา
7. ข้อมูลด้านสาธารณสุข
8. ข้อมูลด้านศาสนา วัฒนธรรม ความเชื่อและการสันถนาการ
9. ข้อมูลด้านเศรษฐกิจ
10. ข้อมูลด้านแผนงาน โครงการ และแนวทางการพัฒนาของชุมชน

เอกสารหลักฐาน

3.2.2(1) ฐานข้อมูลโครงการพันธกิจสัมพันธ์แก้ปัญหาความยากจนและยกระดับคุณภาพชีวิตประชาชนในชนบท ปีงบประมาณ 2562

ข้อ 3. มีนวัตกรรมหรือผลงานบริการวิชาการที่สามารถสร้างคุณค่าแก่ผู้รับบริการชุมชนและสังคมได้ โดยสามารถนำผลการบริการวิชาการไปใช้ประโยชน์ ด้านเศรษฐกิจ สังคม สิ่งแวดล้อม และการศึกษาตามนโยบายของสภามหาวิทยาลัย ไม่น้อยกว่า 1 ผลงาน

ผลการดำเนินงาน

คณะฯ มีนวัตกรรมหรือผลงานบริการวิชาการที่สามารถสร้างคุณค่าแก่ผู้รับบริการชุมชนและสังคมได้ โดยสามารถนำผลการบริการวิชาการไปใช้ประโยชน์ ด้านเศรษฐกิจ สังคม สิ่งแวดล้อม และการศึกษาตามนโยบายของสภามหาวิทยาลัย จำนวน 4 ผลงาน

1. พื้นที่หมู่ 8 บ้านคูขวางไทย ตำบลคูบางหลวง อำเภอลาดหลุมแก้ว จังหวัดปทุมธานี ได้ผลิตภัณฑ์น้ำพริกโดยมีปรับปรุงรูปแบบบรรจุภัณฑ์ที่เหมาะสม สามารถรับประทานได้ง่ายขึ้น และเพิ่มยอดการจำหน่ายสินค้าเพิ่มขึ้นจากเดิม

2. พื้นที่หมู่ที่ 7 บ้านคูบางหลวง ตำบลคูบางหลวง อำเภอลาดหลุมแก้ว จังหวัดปทุมธานี ได้บรรจุภัณฑ์และโลโก้ขึ้นใหม่ เป็น 3 แบบ คือ ราคา 10 บาท 50 บาท และ 150 บาท โดยมีปรับปรุงรูปแบบบรรจุภัณฑ์ที่เหมาะสม สามารถรับประทานได้ง่ายขึ้น และเพิ่มยอดการจำหน่ายสินค้าเพิ่มขึ้นจากเดิม

3. พื้นที่หมู่ที่ 6 บ้านใหม่ไทยพัฒนา ตำบลหนองตะเคียนบอน อำเภอดีมานนคร จังหวัดสระแก้ว ผลการสำรวจชุมชน หมู่ที่ 6 ในระยะที่ 1 (เดือนมกราคม 2562 – มีนาคม 2562) ได้ผลิตภัณฑ์จากสมุนไพรท้องถิ่น เช่น ยาหม่องสมุนไพร เพื่อสร้างรายได้ให้แก่ชุมชน รวมทั้งการจัดทำทำเนียบสมุนไพรท้องถิ่น เพื่อให้ง่ายต่อการศึกษาค้นคว้าของคนในชุมชน และได้สำรวจชุมชนเพิ่มเติมในระยะที่ 2 (เดือนธันวาคม 2562 – กุมภาพันธ์ 2563)

4. พื้นที่หมู่ที่ 8 บ้านภักดีแผ่นดิน ตำบลหนองหมากฝ้าย อำเภอดีมานนคร จังหวัดสระแก้ว ได้ผลิตภัณฑ์หน้ากากผ้ากรองฝุ่นจากเศษผ้าเหลือใช้จากการตัดชุด

เอกสารหลักฐาน

3.2.3(1) ภาพผลงานนวัตกรรมพื้นที่หมู่ 8 บ้านคูขวางไทย ตำบลคูบางหลวง อำเภอลาดหลุมแก้ว จังหวัดปทุมธานี

3.2.3(2) ภาพผลงานนวัตกรรมพื้นที่หมู่ที่ 7 บ้านคูบางหลวง ตำบลคูบางหลวง อำเภอลาดหลุมแก้ว จังหวัดปทุมธานี

3.2.3(3) ภาพผลงานนวัตกรรมพื้นที่หมู่ที่ 6 บ้านใหม่ไทยพัฒนา ตำบลหนองตะเคียนบอน อำเภอดีมานนคร จังหวัดสระแก้ว

3.2.3(4) ภาพผลงานนวัตกรรมพื้นที่หมู่ที่ 8 บ้านภักดีแผ่นดิน ตำบลหนองหมากฝ้าย อำเภอดีมานนคร จังหวัดสระแก้ว

ข้อ 4. มีการเบิกจ่ายงบประมาณโครงการบริการวิชาการที่ได้ดำเนินการกับกลุ่มชุมชนเป้าหมายในการยกระดับคุณภาพชีวิต ไม่น้อยกว่าร้อยละ 90

ผลการดำเนินงาน

คณะฯ ได้รับงบประมาณจัดสรรจากมหาวิทยาลัยเป็นจำนวน บาท และมีการเบิกจ่ายงบประมาณโครงการยุทธศาสตร์มหาวิทยาลัยราชภัฏเพื่อการพัฒนาท้องถิ่น ปีงบประมาณ 2563 มีรายละเอียดดังนี้

1. พื้นที่หมู่ 8 บ้านคูขวางไทย ตำบลคูบางหลวง อำเภอลาดหลุมแก้ว จังหวัดปทุมธานี

| ประเภทบ/หมวด | รายการ | | ร้อยละการเบิกจ่าย |
|--------------|---------|--------|-------------------|
| | แผน | ผล | |
| ใช้สอย | 85,910 | | |
| ค่าตอบแทน | 14,400 | | |
| วัสดุ | 7,425 | | |
| รวม | 107,735 | 69,959 | 64.93 |

2. พื้นที่หมู่ที่ 7 บ้านคูบางหลวง ตำบลคูบางหลวง อำเภอลาดหลุมแก้ว จังหวัดปทุมธานี

| ประเภทบ/หมวด | รายการ | | ร้อยละการเบิกจ่าย |
|--------------|---------|--------|-------------------|
| | แผน | ผล | |
| ใช้สอย | 62,900 | | |
| ค่าตอบแทน | 21,600 | | |
| วัสดุ | 19,737 | | |
| รวม | 104,237 | 77,436 | 74.28 |

3. พื้นที่หมู่ที่ 6 บ้านใหม่ไทยพัฒนา ตำบลหนองตะเคียนบอน อำเภอดีงจาน นคร จังหวัดสระแก้ว

| ประเภทบ/หมวด | รายการ | | ร้อยละการเบิกจ่าย |
|--------------|---------|---------|-------------------|
| | แผน | ผล | |
| ใช้สอย | 76,220 | | |
| ค่าตอบแทน | 6,000 | | |
| วัสดุ | 48,745 | | |
| รวม | 130,965 | 105,720 | 80.72 |

4. พื้นที่หมู่ที่ 8 บ้านภักดีแผ่นดิน ตำบลหนองหมากฝ้าย อำเภอดีงจาน นคร จังหวัดสระแก้ว

| ประเภทบ/หมวด | รายการ | | ร้อยละการเบิกจ่าย |
|--------------|---------|--------|-------------------|
| | แผน | ผล | |
| ใช้สอย | 66,221 | | |
| ค่าตอบแทน | 20,900 | | |
| วัสดุ | 42,249 | | |
| รวม | 129,400 | 85,042 | 65.72 |

5.พื้นที่ตำบลคลองห้า อำเภอคลองหลวง จังหวัดปทุมธานี สร้างแผนนำการช่วยฟื้นคืนชีพขั้นพื้นฐาน (CPR)

| ประเภทบ/หมวด | รายการ | | ร้อยละการเบิกจ่าย |
|--------------|--------|--------|-------------------|
| | แผน | ผล | |
| ใช้สอย | 10,450 | 10,450 | 100 |
| วัสดุ | 8,537 | 8,537 | 100 |
| รวม | 18,987 | 18,987 | 100 |

เอกสารหลักฐาน

3.2.4(1) แบบฟอร์มขออนุมัติกิจกรรม ประจำปีงบประมาณ พ.ศ.2563 (กนพ.04)

ข้อ 5.มีชุมชนหรือหมู่บ้านที่มีศักยภาพในการจัดการตนเองตามนโยบายของสภามหาวิทยาลัย มีระดับคุณภาพชีวิตที่ดีขึ้นตามวัตถุประสงค์ของโครงการ ไม่น้อยกว่า 1 ชุมชนหรือหมู่บ้าน

ผลการดำเนินงาน

คณะสาธารณสุขศาสตร์มีศักยภาพในการจัดการตนเองตามนโยบายของสภามหาวิทยาลัย มีระดับคุณภาพชีวิตที่ดีขึ้นตามวัตถุประสงค์ของโครงการ ดังนี้

1.พื้นที่หมู่ 8 บ้านคูขวางไทย ตำบลคูบางหลวง อำเภอลาดหลุมแก้ว จังหวัดปทุมธานี ได้ผลิตภัณฑ์น้ำพริกโดยมีปรับปรุงรูปแบบบรรจุภัณฑ์ที่เหมาะสม สามารถรับประทานได้ง่ายขึ้น และเพิ่มยอดการจำหน่ายสินค้าเพิ่มขึ้นจากเดิม ร้อยละ 10

2.พื้นที่หมู่ที่ 7 บ้านคูบางหลวง ตำบลคูบางหลวง อำเภอลาดหลุมแก้ว จังหวัดปทุมธานี ได้บรรจุภัณฑ์และโลโก้ขึ้นใหม่ เป็น 3 แบบ คือ ราคา 10 บาท 50 บาท และ 150 บาท โดยมีปรับปรุงรูปแบบบรรจุภัณฑ์ที่เหมาะสม สามารถรับประทานได้ง่ายขึ้น และเพิ่มยอดการจำหน่ายสินค้าเพิ่มขึ้นจากเดิม มีรายได้เพิ่มขึ้นจากเดิม วันละ 3,000 บาท เป็น 3,150 บาท (ร้อยละ 5)

3.พื้นที่หมู่ที่ 6 บ้านใหม่ไทยพัฒนา ตำบลหนองตะเคียนบอน อำเภอวัฒนานคร จังหวัดสระแก้ว ผลการสำรวจชุมชน หมู่ที่ 6 ในระยะที่ 1 (เดือนมกราคม 2562 – มีนาคม 2562) ได้ผลิตภัณฑ์จากสมุนไพรท้องถิ่น เช่น ยาหม่องสมุนไพร เพื่อสร้างรายได้ให้แก่ชุมชน รวมทั้งการจัดทำทำเนียบสมุนไพรท้องถิ่น เพื่อให้ง่ายต่อการศึกษาค้นคว้าของคนในชุมชน และได้สำรวจชุมชนเพิ่มเติมในระยะที่ 2 (เดือนธันวาคม 2562 – กุมภาพันธ์ 2563) มีรายได้จากการขายผลิตภัณฑ์จำนวน 2,150 บาทต่อเดือน (ร้อยละ 10) เกิดกลุ่มอาชีพสมุนไพรและนวดไทย ซึ่งเป็นผลจากการจัดโครงการพันธกิจสัมพันธ์บริการวิชาการของคณะสาธารณสุขศาสตร์

4. พื้นที่หมู่ที่ 8 บ้านรักดีแผ่นดิน ตำบลหนองหมากฝ้าย อำเภอวัฒนานคร จังหวัดสระแก้ว ได้ผลิตภัณฑ์หน้ากากผ้ากรองฝุ่นจากเศษผ้าเหลือใช้จากการตัดชุดมีรายได้เพิ่มขึ้น 7,000 บาทต่อเดือน (ร้อยละ 20)

เอกสารหลักฐาน

3.2.5(1) รายงานโครงการพันธกิจสัมพันธ์แก้ปัญหาความยากจนและยกระดับคุณภาพชีวิตประชาชนในชนบท ปีงบประมาณ 2562

การประเมินตนเองจากผลการดำเนินงาน ตัวบ่งชี้ 3.2

| เป้าหมายปี 2562 | ผลการดำเนินงาน | คะแนนการประเมินตนเอง | การบรรลุเป้าหมาย |
|-----------------|----------------|----------------------|------------------|
| 5 ข้อ | 5 ข้อ | 5 คะแนน | บรรลุ |

สรุปผลการวิเคราะห์จุดเด่นและโอกาสในการพัฒนา องค์ประกอบที่ 3

| จุดแข็ง | แนวทางเสริมจุดแข็ง |
|---|--|
| <ol style="list-style-type: none"> 1. คณาจารย์มีความรู้ความเชี่ยวชาญด้านสุขภาพที่หลากหลาย 2. การบริการวิชาการมุ่งเน้นการทำงานร่วมกับชุมชน 3. มีเครือข่ายความร่วมมือในงานบริการวิชาการหลายพื้นที่ | <ol style="list-style-type: none"> 1. การบริการวิชาการในท้องถิ่นเพื่อบูรณาการสหวิชาการ 2. ขยายเครือข่ายความร่วมมือในระดับชุมชน ในกลุ่มที่ไม่เป็นทางการ เช่น กลุ่มประธาน อสม.จังหวัด ปทุมธานีและจังหวัดสระแก้ว |
| จุดที่ควรพัฒนา | ข้อเสนอแนะในการปรับปรุง |
| <ol style="list-style-type: none"> 1. การเขียนโครงการควรมีการประชุมพิจารณาล่วงหน้าก่อนที่จะส่งให้กับหน่วยงานที่รับผิดชอบ 2. การมีส่วนร่วมของนักศึกษาในการลงพื้นที่ | <ol style="list-style-type: none"> 1. เพิ่มระยะเวลาในการลงพื้นที่ และจัดสรรเวลาให้เอื้อต่อการลงชุมชน 2. กำหนดนโยบายให้นักศึกษาลงพื้นที่มากขึ้น เพื่อให้ นักศึกษาได้เรียนรู้ในพื้นที่จริง เชี่ยวชาญด้านชุมชน ตามอัตลักษณ์ “บัณฑิตจิตอาสา พัฒนาท้องถิ่น” |
| วิธีปฏิบัติที่ดี/นวัตกรรม | |
| <ol style="list-style-type: none"> 1. ผลิตภัณฑ์แปรรูปจากสมุนไพรท้องถิ่น ได้แก่ น้ำมันโพล และ ยาหม่องโพล 2. เล่มทำเนียบสมุนไพรท้องถิ่น | |

องค์ประกอบที่ 4 ศิลปวัฒนธรรมและความเป็นไทย

ตัวบ่งชี้ที่ 4.1 ระบบและกลไกศิลปวัฒนธรรมและความเป็นไทย

| | |
|--|---|
| ผู้กำกับดูแลตัวบ่งชี้ : รองคณบดีฝ่ายกิจการนักศึกษาและพันธกิจสัมพันธ์ | ผู้จัดเก็บรวบรวมข้อมูล/รายงานผลการดำเนินงาน อาจารย์เฟื่องฟ้า รัตนาคนทุตานนท์ |
| หน่วยงานรับผิดชอบหลัก : ฝ่ายกิจการนักศึกษาและพันธกิจสัมพันธ์ | หน่วยงานรับผิดชอบหลัก : ฝ่ายกิจการนักศึกษาและพันธกิจสัมพันธ์ |
| โทรศัพท์ : 606,607 | โทรศัพท์ : 606,607 |
| E-mail : ph@vru.ac.th | E-mail : ph@vru.ac.th |
| วงรอบการจัดเก็บข้อมูล : ปีการศึกษา 2562 (1 มิถุนายน 2562– 31 พฤษภาคม 2563) | |

ผลการดำเนินงาน

ข้อ 1. จัดทำแผนด้านศิลปวัฒนธรรมและความเป็นไทย และกำหนดตัวบ่งชี้วัดความสำเร็จตามวัตถุประสงค์ของแผน รวมทั้งจัดสรรงบประมาณเพื่อให้สามารถดำเนินการได้ตามแผน

ผลการดำเนินงาน

คณะ ร่วมกับคณะกรรมการทำนุบำรุงศิลปวัฒนธรรม ได้จัดทำแผนปฏิบัติการด้านทำนุบำรุงศิลปวัฒนธรรม ประจำปีการศึกษา 2562 ประกอบด้วย การจัดโครงการ/กิจกรรมด้านทำนุบำรุงศิลปวัฒนธรรม ซึ่งทุกโครงการ/กิจกรรมมีการกำหนดตัวบ่งชี้และเป้าหมายเพื่อวัดผลความสำเร็จของแต่ละโครงการ/กิจกรรม ตามวัตถุประสงค์ของแผน โดยในปีการศึกษา 2562 ได้จัดสรรงบประมาณในโครงการบริหารจัดการงานส่งเสริมศาสนาทำนุบำรุงศิลปะและวัฒนธรรมและภูมิปัญญาท้องถิ่น จำนวน 62,130 บาท แบ่งออกเป็น 4 กิจกรรม คือ

- 1) กิจกรรมทำนุบำรุง สืบสานและเผยแพร่ศิลปวัฒนธรรม การถวายเทียนวันเข้าพรรษา จำนวน 10,315 บาท
- 2) กิจกรรมรำลึกคุณสมเด็จพรราชบิดา บิดาแห่งการสาธารณสุขไทย จำนวน 8,160 บาท
- 3) กิจกรรมวันทาคุณอาจารย์ จำนวน 2,110 บาท
- 4) กิจกรรมทำบุญปีใหม่ คณะสาธารณสุขศาสตร์ ประจำปี พ.ศ. 2563 จำนวน 41,545 บาท

ตัวชี้วัดความสำเร็จตามวัตถุประสงค์ของแผน

1) ดำเนินการจัดโครงการ/กิจกรรมตามแผนปฏิบัติการด้านทำนุบำรุงศิลปวัฒนธรรม ไม่น้อยกว่าร้อยละ 70 ของโครงการ/กิจกรรมทั้งหมดในแผนฯ

2) ร้อยละการเบิกจ่ายงบประมาณของโครงการ/กิจกรรมทำนุบำรุงศิลปวัฒนธรรม ไม่น้อยกว่าร้อยละ 70

เอกสารหลักฐาน

4.1.1(1) แผนปฏิบัติการด้านทำนุบำรุงศิลปะและวัฒนธรรม คณะสาธารณสุขศาสตร์ ประจำปีการศึกษา 2562

ข้อ 2. กำกับติดตามให้มีการดำเนินงานตามแผนด้านศิลปวัฒนธรรมและความเป็นไทย

ผลการดำเนินงาน

คณะฯ กำหนดผู้รับผิดชอบในการทำนุบำรุงศิลปะและวัฒนธรรม โดยการแต่งตั้งคณะกรรมการทำนุบำรุงศิลปวัฒนธรรมเพื่อให้การดำเนินงานด้านการทำนุบำรุงศิลปวัฒนธรรมของคณะสาธารณสุขศาสตร์เป็นไปด้วยความเรียบร้อยตามคำสั่งคณะกรรมการสาธารณสุขศาสตร์ ที่ 0218/2562 เรื่อง แต่งตั้งคณะกรรมการทำนุบำรุงศิลปวัฒนธรรม โดยคณะกรรมการมีหน้าที่ดังนี้

- 1) กำหนดแนวทางการดำเนินงานด้านทำนุบำรุงศิลปวัฒนธรรม
- 2) จัดทำแผนปฏิบัติการด้านการทำนุบำรุงศิลปวัฒนธรรมของคณะสาธารณสุขศาสตร์
- 3) สื่อสารแผนปฏิบัติการด้านการทำนุบำรุงศิลปวัฒนธรรมไปสู่การปฏิบัติให้กับส่วนงานที่เกี่ยวข้อง
- 4) ดำเนินงาน กำกับ ติดตาม รวบรวม และสรุปผลการดำเนินงานตามแผนปฏิบัติการด้านทำนุบำรุงศิลปวัฒนธรรมของคณะสาธารณสุขศาสตร์

5) รายงานผลการดำเนินงานตามแผนปฏิบัติการด้านการทำนุบำรุงศิลปวัฒนธรรมต่อผู้บริหาร

6) งานอื่นๆ ตามที่ได้รับมอบหมาย

คณะฯ กำหนดให้คณะกรรมการทำนุบำรุงศิลปวัฒนธรรมกำกับติดตามการดำเนินงานให้เป็นไปตามแผนปฏิบัติการด้านทำนุบำรุงศิลปะและวัฒนธรรม โดยมีการดำเนินงานดังนี้

1) อาจารย์ธชิตา เวียงปฎิ ประธานกรรมการทำนุบำรุงศิลปวัฒนธรรม เป็นผู้กำกับติดตามผ่านทางบัณฑิตที่ข้อความต่อผู้รับผิดชอบแต่ละโครงการ/กิจกรรม

2) อาจารย์เฟื่องฟ้า รัตนาคนहुตานนท์ กรรมการและเลขานุการทำนุบำรุงศิลปวัฒนธรรม เป็นผู้กำกับติดตามดูแลตัวบ่งชี้ ติดตามผลการดำเนินงานในการประชุมระหว่างการทำนุบำรุงศิลปวัฒนธรรม มีการติดตามผลการดำเนินงานโดยกำหนดข้อตกลงให้ผู้รับผิดชอบโครงการ/กิจกรรมต้องดำเนินการสรุปผลการดำเนินโครงการ/กิจกรรมตามแบบสรุปโครงการ (กนผ.05) และนำส่งรายงานสรุปผลโครงการ/กิจกรรมให้แก่คณะกรรมการทำนุบำรุงศิลปวัฒนธรรม ภายใน 30 วัน หลังเสร็จสิ้นโครงการ/กิจกรรม

3) คณะกรรมการทำนุบำรุงศิลปวัฒนธรรมมีการรายงานผลการดำเนินโครงการ/กิจกรรม และการใช้จ่ายงบประมาณตามแผนปฏิบัติการด้านทำนุบำรุงศิลปวัฒนธรรม ตามไตรมาสเสนอต่อคณะสาธารณสุขศาสตร์

เอกสารหลักฐาน

4.1.2(1) คำสั่งคณะกรรมการสาธารณสุขศาสตร์ มหาวิทยาลัยราชภัฏวไลยอลงกรณ์ ในพระบรมราชูปถัมภ์ ที่ 0218/2562 เรื่อง แต่งตั้งคณะกรรมการทำนุบำรุงศิลปวัฒนธรรม

4.1.2(2) รายงานการประชุมคณะกรรมการทำนุบำรุงศิลปวัฒนธรรม

4.1.2(3) รายงานผลการดำเนินโครงการ/กิจกรรม (กนผ.05)

ข้อ 3. ประเมินความสำเร็จตามตัวบ่งชี้วัดความสำเร็จตามวัตถุประสงค์ของแผนด้านศิลปวัฒนธรรม และความเป็นไทย

คณะฯ มีการดำเนินการประชุมคณะกรรมการดำเนินงานบำรุงศิลปวัฒนธรรม เพื่อวิเคราะห์และประเมินผล ความสำเร็จตามตัวชี้วัดของแผนปฏิบัติการด้านทำนุบำรุงศิลปวัฒนธรรม ประจำปีการศึกษา 2562 เมื่อวันที่ 15 มกราคม 2563 ณ ห้องประชุม 504 ชั้น 5 อาคารส่งเสริมการเรียนรู้ เวลา 15.00-17.00 น. โดยมีการสรุปผล การประเมินความสำเร็จการดำเนินโครงการ/กิจกรรม เพื่อประเมินความสำเร็จตามวัตถุประสงค์ของแผน ซึ่งผล การดำเนินงานมีรายละเอียดดังนี้

| ความสำเร็จตามวัตถุประสงค์ของแผน | ค่าเป้าหมาย | ผลการดำเนินงาน | บรรลุ/ ไม่บรรลุ | หมายเหตุ |
|--|-----------------------|---|-----------------|--|
| 1. ดำเนินการจัดโครงการ/กิจกรรม ไม่น้อยกว่าร้อยละ 70 ของโครงการ ทั้งหมดตามแผนปฏิบัติการด้านทำนุบำรุง ศิลปวัฒนธรรม | ไม่น้อยกว่า ร้อยละ 70 | 4 กิจกรรม คิดเป็นร้อยละ 100 | บรรลุ | ในปีการศึกษา 2562 มี ทั้งหมด 4 กิจกรรม |
| 2. การเบิกจ่ายงบประมาณของโครงการ/ กิจกรรมไม่น้อยกว่า ร้อยละ 70 | ไม่น้อยกว่า ร้อยละ 70 | เบิกจ่ายจริง 62,130 บาท คิดเป็นร้อยละ 100 | บรรลุ | |

1) ดำเนินการจัดโครงการ/กิจกรรมตามแผนทำนุศิลปวัฒนธรรม ไม่น้อยกว่าร้อยละ 70 ของโครงการทั้งหมดตามแผน

ผลการดำเนินงาน ในปีการศึกษา 2562 มีการดำเนินงานโครงการ/กิจกรรมสำเร็จตามแผน จำนวน 4 กิจกรรม จากทั้งหมด 4 กิจกรรม คิดเป็นร้อยละ 100 ซึ่งเป็นไปตามเป้าหมาย โดยมีกิจกรรมที่ดำเนินการสำเร็จ ตามแผน ดังนี้

- 1) กิจกรรมทำนุบำรุง สืบสานและเผยแพร่ศิลปวัฒนธรรม การถวายเทียนวันเข้าพรรษา
- 2) กิจกรรมรำลึกคุณสมเด็จพระราชบิดา บิดาแห่งการสาธารณสุขไทย
- 3) กิจกรรมวันทาคุณาจารย์
- 4) กิจกรรมทำบุญปีใหม่ คณะสาธารณสุขศาสตร์ ประจำปี พ.ศ. 2563

2) ร้อยละการเบิกจ่ายงบประมาณของโครงการทำนุศิลปวัฒนธรรม ค่าเป้าหมายไม่น้อยกว่า ร้อยละ 70

ผลการดำเนินงาน การเบิกจ่ายงบประมาณของโครงการ/กิจกรรมทำนุบำรุงศิลปวัฒนธรรม เป็น จำนวน เงิน 62,130 บาท จากงบประมาณที่ตั้งไว้ 62,130 บาท คิดเป็นร้อยละ 100 บรรลุเป้าหมาย

นอกจากนี้ ในการดำเนินงานแต่ละโครงการ/กิจกรรมได้มีการนำผลการประเมินจากโครงการ/ กิจกรรมที่ได้ดำเนินการไปแล้วมาใช้ในการปรับปรุงการดำเนินงานเพื่อให้สอดคล้องและตรงกับสถานการณ์ใน ปัจจุบัน

เอกสารหลักฐาน

4.1.3(1) รายงานผลการดำเนินโครงการ/กิจกรรม (กนพ.05)

4.1.3(2) สรุปแผนปฏิบัติการด้านทำนุบำรุงศิลปวัฒนธรรม

ข้อ 4. เผยแพร่กิจกรรมหรือการบริการด้านศิลปวัฒนธรรมและความเป็นไทยต่อสาธารณชน

ผลการดำเนินงาน

คณะ เผยแพร่การจัดโครงการ/กิจกรรมด้านทำนุบำรุงศิลปวัฒนธรรมสู่สาธารณชนทั้งภายในและภายนอก ผ่านช่องทางต่างๆ ดังนี้

1) การประชาสัมพันธ์และการเผยแพร่กิจกรรมผ่านสื่อออนไลน์ ได้แก่ เว็บไซต์คณะสาธารณสุขศาสตร์ และ Facebook ของคณะสาธารณสุขศาสตร์

2) การประชาสัมพันธ์และการเผยแพร่กิจกรรมผ่านบอร์ดประชาสัมพันธ์ของคณะสาธารณสุขศาสตร์

3) การดำเนินกิจกรรมทำนุบำรุง สืบสานและเผยแพร่ศิลปวัฒนธรรม การถวายเทียนวันเข้าพรรษา ณ วัดบุญบางสิงห์ ต.สวนพริกไทย อ.เมือง จ.ปทุมธานี เพื่อเป็นการสืบสานวัฒนธรรมประเพณีของไทย รวมถึงเผยแพร่การจัดกิจกรรมด้านศิลปวัฒนธรรมต่อสาธารณชน

เอกสารหลักฐาน

4.1.4(1) เอกสารสรุปการเผยแพร่โครงการ/กิจกรรมการทำนุบำรุงศิลปวัฒนธรรม ประจำปีการศึกษา 2562

4.1.4(2) ภาพลงชุมชน

ข้อ 5. กำหนดหรือสร้างมาตรฐานด้านศิลปะและวัฒนธรรมซึ่งเป็นที่ยอมรับในระดับชาติ

ผลการดำเนินงาน

ในปีการศึกษา 2562 คณะ กำหนดแผนงบประมาณเพื่อส่งตัวแทนนักศึกษาคณะสาธารณสุขศาสตร์ไปเผยแพร่ด้านศิลปวัฒนธรรมด้วยการเข้าร่วมประกวดมารยาทไทย เพื่อให้วัฒนธรรมของไทยเป็นที่ยอมรับในระดับสากล

เอกสารหลักฐาน

4.1.5(1) แผนปฏิบัติการด้านทำนุบำรุงศิลปะและวัฒนธรรม คณะสาธารณสุขศาสตร์ ประจำปีการศึกษา 2563

4.1.5(2) รายงานผลการดำเนินโครงการ/กิจกรรม (กนพ.05)

การประเมินตนเองจากผลการดำเนินงาน ตัวบ่งชี้ 4.1

| เป้าหมาย 2562 | ผลการดำเนินงาน | คะแนนการประเมินตนเอง | การบรรลุเป้าหมาย |
|---------------|-----------------|----------------------|------------------|
| 5 ข้อ | 5 ข้อ (ข้อ 1-5) | 5.00 คะแนน | บรรลุ |

สรุปผลการวิเคราะห์จุดเด่นและโอกาสในการพัฒนา องค์ประกอบที่ 4

| จุดแข็ง | แนวทางเสริมจุดแข็ง |
|--|--|
| โครงการ/กิจกรรมที่จัดมีคณาจารย์ บุคลากร และ นักศึกษาสนใจเข้าร่วมเป็นจำนวนมาก | ผสมผสานความร่วมมือระหว่างคณะกรรมการทำนุ บำรุงศิลปะและวัฒนธรรม คณะกรรมการกิจการ นักศึกษา และคณะกรรมการบริหารหลักสูตร ใน การวางแผนจัดโครงการ/กิจกรรมทำนุบำรุงศิลปะ และวัฒนธรรมที่บูรณาการกับการเรียนการสอน ร่วมกัน |
| จุดที่ควรพัฒนา | ข้อเสนอแนะในการปรับปรุง |
| พัฒนาสื่อประชาสัมพันธ์ในรูปแบบการเผยแพร่ โครงการ/กิจกรรมศิลปวัฒนธรรมและความเป็นไทย | จัดทำเว็บไซต์และเวทียในการแลกเปลี่ยนความรู้ |
| วิธีปฏิบัติที่ดี/นวัตกรรม | |
| - | |

องค์ประกอบที่ 5 บริหารจัดการ

ตัวบ่งชี้ที่ 5.1 การบริหารของคณะเพื่อการกำกับติดตามผลลัพธ์ตามพันธกิจ และเอกลักษณ์ของคณะ

| | |
|--|--|
| ผู้กำกับดูแลตัวบ่งชี้ : รองคณบดีฝ่ายบริหารและการวางแผน | ผู้จัดเก็บรวบรวมข้อมูล/รายงานผลการดำเนินงาน อาจารย์จันทรรัตน์ จาริกุลชัย นางพรทิพย์ กุศลสิริสถาพร นางสาวนริกานต์ ภูมิคงทอง นายกิตติวุฒิ ไชยการ |
| หน่วยงานรับผิดชอบหลัก : ฝ่ายบริหารและการวางแผน | หน่วยงานรับผิดชอบหลัก : ฝ่ายบริหารและการวางแผน |
| โทรศัพท์ : 606,607 | โทรศัพท์ : 606,607 |
| E-mail : ph@vru.ac.th | E-mail : ph@vru.ac.th |
| วงรอบการจัดเก็บข้อมูล : เกณฑ์ข้อ 1, 2 และ ข้อ 3 : ปีงบประมาณ 2563 (1 ตุลาคม 2562- 30 กันยายน 2563) เกณฑ์ข้อ 4 และ ข้อ 5 : ปีการศึกษา 2562 (1 มิถุนายน 2562 - 31 พฤษภาคม 2563) | |

ผลการดำเนินงาน

ข้อ 1. ผู้บริหารมีการกำหนดวิสัยทัศน์ พันธกิจ นโยบาย และแผนกลยุทธ์ในกำหนดทิศทางการดำเนินงาน มีการนำข้อมูลสารสนเทศเพื่อใช้ในการวางแผนและการประเมินผลลัพธ์ มีแผนปฏิบัติการประจำปีตามกรอบเวลาเพื่อให้บรรลุตามตัวบ่งชี้และเป้าหมายของแผนกลยุทธ์ มีการประเมินความสำเร็จของแผนกลยุทธ์และแผนปฏิบัติการ และนำผลการประเมินมาปรับปรุงการดำเนินงาน

ผลการดำเนินงาน

เมื่อเดือนพฤษภาคม ปีงบประมาณ 2563 ผู้บริหารคณะฯ ประกอบด้วย ผศ.อารีย์ สงวนวณิช รศ.ดร. ภูมิตา อินทรประสงค์ รองคณบดี อ.ปณณทัต ตันธนปัญญากร รองคณบดี และ อ.ธธิชา ปฏิเวียง รองคณบดี ดำเนินการโครงการจัดทำแผนยุทธศาสตร์ คณะสาธารณสุขศาสตร์ ประจำปีงบประมาณ 2565-2569 และจัดทำแผนสอดคล้องกับแผนกลยุทธ์ มหาวิทยาลัยราชภัฏวไลยอลงกรณ์ ในพระบรมราชูปถัมภ์ ประจำปีงบประมาณ พ.ศ. 2561-2564 (ฉบับปรับปรุง เมษายน 2563) คณะฯ จัดทำแผนยุทธศาสตร์ ประจำปีงบประมาณ พ.ศ.2565-2569 และแผนปฏิบัติการคณะสาธารณสุขศาสตร์ ประจำปีงบประมาณ พ.ศ.2564 โดยแต่งตั้งทำงานดำเนินการจัดประชุมเมื่อวันที่ 13-15 พฤษภาคม 2563 นำโดยคณบดี โดยงานบริหารและการวางแผนดำเนินการทบทวนวิสัยทัศน์ จัดทำแบบประเมินเพื่อ วิเคราะห์สถานการณ์ปัจจุบันทั้งภายในและภายนอกองค์การ ด้วยการวิเคราะห์ SWOT พร้อมทั้งจัดทำ TOWS Matrix เพื่อกำหนดยุทธศาสตร์ เป้าประสงค์ แนวทางการพัฒนา และตัวชี้วัด **ดังแผนภาพที่ 1**

หลังจากนั้น คณะฯ จัดประชุมครั้งที่ 2 วันที่ 18-20 พฤษภาคม 2563 เพื่อร่วมกันวิเคราะห์ และวางแผนการดำเนินงานในปีงบประมาณ 2564 ด้วยการแบ่งกลุ่มออกเป็น 4 กลุ่มตามพันธกิจ เอกสารที่จัดส่งประกอบด้วย การจัดทำแผนกลยุทธ์ ของคณะฯ กรอบยุทธศาสตร์ชาติระยะ 20 ปี (พ.ศ. 2560-2579) แผนการศึกษาแห่งชาติ พ.ศ. 2560-2579 มาตรฐานการศึกษาของชาติ พ.ศ. 2561 ยุทธศาสตร์มหาวิทยาลัยราชภัฏเพื่อการพัฒนาท้องถิ่น ระยะ 20 ปี (พ.ศ. 2560-2579) แผนกลยุทธ์มหาวิทยาลัยราชภัฏวไลยอลงกรณ์

ในพระบรมราชูปถัมภ์ ประจำปีงบประมาณ พ.ศ. 2560-2564 (ฉบับปรับปรุง เมษายน 2563) Slide การบรรยายของอธิการบดี มหาวิทยาลัยราชภัฏวไลยอลงกรณ์ ในพระบรมราชูปถัมภ์ “The future of university and Reinventing VRU. to Survival in the future” ผลสำรวจผู้มีส่วนได้ส่วนเสีย และผลการประเมินความสำเร็จการนำโครงการไปปฏิบัติ แบบฟอร์มต่างๆ



แผนภาพที่ 1 ปณิธาน ปรัชญา วิสัยทัศน์ อัตลักษณ์ เอกลักษณ์ คณะสาธารณสุขศาสตร์ มหาวิทยาลัยราชภัฏวไลยอลงกรณ์ ในพระบรมราชูปถัมภ์ ประจำปีงบประมาณ 2562 และ 2563

สารสนเทศที่คณะฯ นำมาวิเคราะห์ เพื่อใช้ในการวางแผน/โครงการ ประจำปีงบประมาณ 2564 นั้น คณะฯ ดำเนินการจัดทำแบบประเมินสถานการณ์ ความได้เปรียบเชิงกลยุทธ์ ความท้าทายเชิงกลยุทธ์ ในประเด็น ด้าน พันธกิจ ด้านปฏิบัติการ ด้านความรับผิดชอบต่อสังคม ด้านทรัพยากรบุคคล และปลายเปิดเพื่อแสดงความเห็นเพิ่มเติม พร้อมทั้งสอบถามการทบทวนวิสัยทัศน์ และเสนอต่อคณะกรรมการบริหารคณะพิจารณาเห็นชอบ พร้อมส่งให้บุคลากรทุกคนภายในคณะฯ ตอบแบบประเมิน

หลังจากนั้นงานบริหารและการวางแผน คณะสาธารณสุขศาสตร์ดำเนินการรวบรวม วิเคราะห์ข้อมูล รวมทั้งปัจจัยภายในที่เป็นข้อมูลการดำเนินงาน ข้อเสนอแนะจากการตรวจประเมินต่างๆ ได้แก่ การตรวจประเมินคุณภาพการศึกษาภายใน การตรวจประเมิน ติดตาม ตรวจสอบ และประเมินผลงานของมหาวิทยาลัยฯ และรวบรวมวิเคราะห์ปัจจัยภายนอกที่เปลี่ยนแปลง **ดังตารางที่ 1**

เมื่อรวบรวมข้อมูลเรียบร้อยแล้ว นำเสนอต่อที่ประชุมคณะกรรมการประจำคณะ ดำเนินการจัด สัมมนา บุคลากร ในหัวข้อเรื่อง “ประชุมเชิงปฏิบัติการเพื่อกำหนดกลยุทธ์ พ.ศ.2565-2569 และแผนปฏิบัติการ คณะสาธารณสุขศาสตร์ ประจำปีงบประมาณ พ.ศ.2564” เมื่อวันที่ 13-15 และ 18-20 มิถุนายน 2562 ณ ห้องประชุมคณะสาธารณสุขศาสตร์ สสร.502 และ 504 มีวัตถุประสงค์ เพื่อ

1. จัดทำร่างแผนกลยุทธ์คณะสาธารณสุขศาสตร์ มหาวิทยาลัยราชภัฏวไลยอลงกรณ์ ในพระบรมราชูปถัมภ์ ประจำปีงบประมาณ พ.ศ.2565-2569
2. ร่วมกันจัดทำแผนปฏิบัติการของคณะสาธารณสุขศาสตร์ ประจำปีงบประมาณ พ.ศ.2565-2569 ที่สนองตอบแผนกลยุทธ์มหาวิทยาลัยราชภัฏวไลยอลงกรณ์ ในพระบรมราชูปถัมภ์ และแผนกลยุทธ์ของคณะสาธารณสุขศาสตร์

การประชุมระดมสมองบุคลากรกำหนดแนวทางการพัฒนา พร้อมทั้งแปลงแผนสู่การปฏิบัติในรูปแบบของโครงการ หลังจากนั้น คกก. ทบทวนฯ นำมาพิจารณาอีกครั้งเพื่อความเป็นไปได้ในการบรรลุผลตามที่กำหนด ผลการสัมมนา **ดังแผนภาพที่ 2**

สำหรับแผนปฏิบัติการประจำปีงบประมาณตามกรอบเวลา เพื่อให้บรรลุตามตัวบ่งชี้และเป้าหมายของแผนกลยุทธ์ โดยคณะฯ ดำเนินการนำยุทธศาสตร์ เป้าประสงค์ แนวทางการพัฒนา และ KPI รวมทั้งนำยุทธศาสตร์ และเป้าหมายของปีที่ผ่านมา มาวิเคราะห์ประกอบการทบทวน/จัดทำเป็นแผนปฏิบัติการประจำปีงบประมาณ พ.ศ. 2564 ซึ่งมีการกำหนดตัวบ่งชี้และเป้าหมายของแผนกลยุทธ์ **ดังตารางที่ 2**



คณะสาธารณสุขศาสตร์ชั้นนำในกลุ่มมหาวิทยาลัยราชภัฏด้านความรู้ทางสุขภาพ และพัฒนาสุขภาพชุมชน โดยยึดหลักปรัชญาของเศรษฐกิจพอเพียง ในปี 2569



แผนภาพที่ 2 วิสัยทัศน์ พันธกิจ ประเด็นยุทธศาสตร์ คณะสาธารณสุขศาสตร์ มหาวิทยาลัยราชภัฏวไลยอลงกรณ์ ในพระบรมราชูปถัมภ์ ประจำปีงบประมาณ 2565-2569

ตารางที่ 1 การรวบรวมข้อมูลมาใช้ในกระบวนการวางแผนยุทธศาสตร์

| ปัจจัยที่นำมาประกอบการ จัดทำแผนพัฒนา การศึกษา | ข้อมูลสำคัญ | แหล่งข้อมูล | ความถี่รวบรวมข้อมูล | สาร สนเทศ | ผู้รับผิดชอบ |
|---|---|--|---|---|---|
| ปัจจัยภายใน | | | | | |
| 1. ความท้าทายและ ความได้เปรียบเชิงกล ยุทธ์ | <ul style="list-style-type: none"> ยุทธศาสตร์มหาวิทยาลัยราชภัฏเพื่อการพัฒนาท้องถิ่นระยะ 20ปี (พ.ศ.2560-2579) (ร่าง) แผนกลยุทธ์ มหาวิทยาลัยราชภัฏวไลยอลงกรณ์ ในพระบรมราชูปถัมภ์ ประจำปีงบประมาณ พ.ศ. 2560-2564 (ฉบับปรับปรุง 5 เมษายน 2562) Slide การบรรยายของอธิการบดี มหาวิทยาลัยราชภัฏวไลยอลงกรณ์ ในพระบรมราชูปถัมภ์ “The future of university and Reinventing VRU. to Survival in the future” รายงานผลการปฏิบัติงานและการใช้จ่ายเงิน ประจำปีงบประมาณ ผลการดำเนินงาน KPIs คณะสาธารณสุขศาสตร์ ผลสำเร็จโครงการและการใช้จ่ายเงิน ปีงบประมาณ 2562 ผลการพัฒนาบุคลากร ประจำปีงบประมาณ 2562 | งานบริหารและ การวางแผน | รายเดือน สรุปรายไตรมาส และ ปีงบประมาณ | แนว โนม์ ทิศทาง สถานะ และประ สิทธิภาพ | รองคณบดีฝ่ายบริหารและการ วางแผน งานบริหารและการวางแผน |
| 2. ความต้องการ ความ คาดหวังทั้งระยะสั้น และระยะยาวของ ผู้รับบริการ และผู้มี ส่วนได้ส่วนเสีย | <ul style="list-style-type: none"> สรุปผลการดำเนินการตามแผนปฏิบัติการของคณะฯ ประจำปี ที่ผ่านมา สรุปผลการสำรวจสถานการณ์ เพื่อทบทวนแผนคณะสาธารณสุขศาสตร์ พ.ศ. 2562 รายงานความต้องการและความคาดหวังของผู้เรียนปัจจุบัน รายงานความพึงพอใจของผู้เรียนในแต่ละหลักสูตร | งานบริหารและ การวางแผน งานการศึกษา | ปีงบประมาณ ทุกปี ปีการศึกษาที่ 1 ภาคการศึกษา | งานของ คณะฯ | |
| 3. ศักยภาพโอกาส การปรับเปลี่ยน ทรัพยากรที่มีอยู่ไป | <ul style="list-style-type: none"> สรุปรายงานความก้าวหน้าในการดำเนินโครงการตามแผนปฏิบัติการ ประจำปีงบประมาณ | งานบริหารและ การวางแผน | สรุปรายไตรมาสและปีงบ ฯ | | รองคณบดีฝ่ายวิชาการและวิจัย |

| ปัจจัยที่นำมาประกอบการ จัดทำแผนพัฒนา การศึกษา | ข้อมูลสำคัญ | แหล่งข้อมูล | ความถี่รวบรวมข้อมูล | สาร สนเทศ | ผู้รับผิดชอบ |
|---|--|---|---|---|---|
| ใช้บริการกิจกรรมที่ สำคัญกว่า | <ul style="list-style-type: none"> แผนความต้องการขอตั้งงบประมาณประจำปี ผลการปฏิบัติงานและการใช้จ่ายเงิน รายงานรายได้และการใช้จ่ายเงิน ปีงบประมาณย้อนหลัง รายงานผลการตรวจสอบคณะฯ จากงานตรวจสอบภายในของมหาวิทยาลัย ประจำปีงบประมาณ ที่มีการตรวจสอบ รายงานผลการดำเนินการบริหารความเสี่ยงของคณะฯ ทั้งด้านยุทธศาสตร์ การปฏิบัติงาน การเงิน และกฎ ระเบียบต่างๆ รายงานผลงานการวิจัย | ระบบ 3 มิติ งานการเงิน | ปีงบประมาณ รายเดือน รายไตรมาส และปีงบประมาณ | | รองคณบดีฝ่ายบริหารฯ และ งานการเงิน |
| ปัจจัยภายนอก | <ul style="list-style-type: none"> มาตรฐานการศึกษาของชาติ พ.ศ. 2561 | http://www.sesa17.go.th/site/images/Publish2.pdf | เมื่อต้องการ | | |
| 4. สภาพการแข่งขันทั้ง ภายในและภายนอก ประเทศ | <ul style="list-style-type: none"> กรอบยุทธศาสตร์ชาติระยะ 20 ปี (พ.ศ. 2560-2579) แผนการศึกษาแห่งชาติ พ.ศ. 2560-2579 แนวโน้มนโยบายรัฐบาล/กระทรวงศึกษาธิการ/สกอ./ เทียบเคียงข้อมูลคณะสาธารณสุขศาสตร์ มหาวิทยาลัยต่างๆ บน CHEQA แนวโน้มนโยบายตลาดทางการศึกษา | http://www.nesdb.go.th/download/document/รายงานยุทธศาสตร์ชาติ%20ระยะ%2020%20(พ.ศ.2560%20-%202579).pdf https://www.moe.go.th/moe/th/news/detail.php?NewsID=47936&Keywords=20 http://www.cheqa.mua.go.th/ กศธ. | เมื่อต้องการ | แนว โน้มน ทิศทาง สถาน การณ์การ แข่งขัน | รองคณบดีฝ่ายบริหารและการ วางแผน รองคณบดีฝ่ายบริหารและการ วางแผน งานบริหารและการวางแผน |
| 5. การเปลี่ยนแปลงทาง เศรษฐกิจ | <ul style="list-style-type: none"> การปฏิรูปการศึกษาสำหรับบุคลากรด้านสุขภาพให้สอดคล้องกับความต้องการ จำเป็นด้านสุขภาพในบริบทสังคมไทย | กสธ./กพม. | ปีงบประมาณ | | รองคณบดีฝ่ายวิชาการและวิจัยฯ และงานบริหารวิชาการและวิจัย |

| ปัจจัยที่นำมาประกอบการ จัดทำแผนพัฒนา การศึกษา | ข้อมูลสำคัญ | แหล่งข้อมูล | ความถี่รวบรวมข้อมูล | สาร สนเทศ | ผู้รับผิดชอบ |
|---|---|---|--|--------------|--------------|
| ระดับประเทศหรือ ระดับโลก | <ul style="list-style-type: none"> ผลการดำเนินงานของคู่แข่งทางการศึกษาและวิจัย ความต้องการของผู้เรียน แนวโน้มและทิศทางการศึกษา และการประกันคุณภาพการศึกษาระดับ หลักสูตร และการวิจัยของประเทศ | CHEQA Online แบบสำรวจ กศจ. กอจวน. | ปีการศึกษา ปีการศึกษา/งบประมาณ ปีการศึกษา/ ปีงบประมาณ | | |

ตารางที่ 2 ยุทธศาสตร์ ตัวชี้วัด เป้าหมาย ผู้รับผิดชอบ ประจำปีงบประมาณ 2564

| ยุทธศาสตร์ | ตัวชี้วัด | เป้าหมาย | ผู้รับผิดชอบ |
|--|---|--|---|
| เป้าประสงค์ที่ 1 บัณฑิตมีคุณภาพมาตรฐาน มีทักษะในการคิดวิเคราะห์ และการเรียนรู้ตลอดชีวิต มีศักยภาพสอดคล้องกับการพัฒนาประเทศ | | | |
| VRU_ยุทธศาสตร์ 1 การผลิตบัณฑิตโดย กระบวนการเรียนรู้เชิง ผลิตภาพ (Productive Learning) | 1.1 จำนวนหลักสูตรแบบสหวิทยาการที่พัฒนาหรือปรับปรุงเพื่อตอบสนองต่อ ความต้องการท้องถิ่น 1.1.1 หลักสูตรระยะสั้น | 2 หลักสูตร | รองคณบดีฝ่าย วิชาการและ งานวิจัย ประธานหลักสูตร ทุกหลักสูตร |
| | 1.2 ร้อยละของหลักสูตรที่มีการจัดการเรียนการสอนในรูปแบบ ABCD ต่อจำนวน หลักสูตรทั้งหมด | ร้อยละ 30 | |
| VRUPH_ยุทธศาสตร์ 1เชื่อมโยงหลักสูตร ด้านสาธารณสุขกับ สถาบันอื่นในกลุ่ม มหาวิทยาลัยราชภัฏ | 1.3 จำนวนผลงานเชิงประจักษ์ของนักศึกษาระดับปริญญาตรี 1.3.1 ผลงานที่ได้รับรางวัล หรือการเผยแพร่ในระดับชาติหรือนานาชาติ 1.3.2 ผลงานที่ได้รับการอ้างอิงหรือใช้ประโยชน์เชิงพาณิชย์ 1.3.3 ผลงานวิจัย หรือผลงานวิชาการที่ได้รับการเผยแพร่ระดับชาติ หรือ นานาชาติตามเกณฑ์ กพอ. กำหนด 1.3.4 จำนวนนักศึกษาหรือศิษย์เก่าที่ได้รับการยกย่องในระดับชาติหรือ นานาชาติ | 5 ผลงาน 2 ผลงาน 40 ผลงาน 5 คน | ผู้ช่วยคณบดีฝ่าย วิชาการ งานบริหารวิชาการ และงานวิจัย |
| | 1.4 ร้อยละของอาจารย์นักพัฒนาและนักศึกษาที่เข้าร่วมโครงการหรือกิจกรรม การเรียนรู้จากการปฏิบัติร่วมกับชุมชน 1.4.1 ร้อยละของอาจารย์นักพัฒนาที่เข้าร่วมโครงการต่อจำนวนอาจารย์ ทั้งหมด 1.4.2 ร้อยละของนักศึกษาที่เข้าร่วมโครงการต่อจำนวนนักศึกษาทั้งหมด | ร้อยละ 40 ร้อยละ 80 | |
| | 1.5 ร้อยละของผู้สำเร็จการศึกษาที่มีผลงานเชิงประจักษ์ที่ได้รับการตีพิมพ์ เผยแพร่หรือก่อให้เกิดการสร้างสรรค์สิ่งใหม่ที่ตอบโจทย์การพัฒนาท้องถิ่น | ร้อยละ 40 | |
| | 1.6 ร้อยละผลงานวิจัยหรืองานสร้างสรรค์ของนักศึกษาระดับบัณฑิตศึกษาที่ ได้รับการเผยแพร่ระดับนานาชาติ | ร้อยละ 7 | |
| | 1.7 จำนวนแนวปฏิบัติที่ดีด้านการจัดการเรียนรู้เชิงผลิตภาพ | 1 เรื่อง | |
| | 1.8 ร้อยละของนักศึกษาชั้นปีสุดท้ายที่มีผลการทดสอบตามเกณฑ์ความสามารถ ทางภาษาอังกฤษ (CEFR) ³ หรือเทียบเท่า 1.8.1 ระดับปริญญาตรี ตั้งแต่ ระดับ B1 ขึ้นไป 1.8.2 ระดับบัณฑิตศึกษา ตั้งแต่ ระดับ B2 ขึ้นไป | ร้อยละ 85 ร้อยละ 95 | |
| | 1.9 จำนวนผู้ประกอบการใหม่ (Startup) ที่เกิดจากการบ่มเพาะของมหาวิทยาลัย | 2 ราย | |
| | 1.10 ร้อยละของบัณฑิตระดับปริญญาตรีที่มีงานทำหรือประกอบอาชีพอิสระ ภายใน 1 ปี | ร้อยละ 80 | |
| | 1.11 อัตราการได้งานทำในพื้นที่หรือประกอบอาชีพอิสระหลังจากสำเร็จ การศึกษาภายในระยะเวลา 1 ปี ในพื้นที่ที่มหาวิทยาลัยรับผิดชอบดูแล (350 กิโลเมตร) | ร้อยละ 60 | |
| | 1.12 ผลการประเมินความพึงพอใจของผู้ใช้บัณฑิตที่มีต่อบัณฑิตตามกรอบ คุณวุฒิระดับอุดมศึกษาแห่งชาติ | มากกว่า 4.51 | |

| ยุทธศาสตร์ | ตัวชี้วัด | เป้าหมาย | ผู้รับผิดชอบ |
|---|---|-----------|--|
| เป้าประสงค์ 2 วิจัยและนวัตกรรมสามารถแก้ไขปัญหาหรือเสริมสร้างความเข้มแข็งของท้องถิ่น เพื่อความมั่นคง มั่งคั่ง ยั่งยืนของประเทศ | | | |
| VRU_ยุทธศาสตร์ 2 การวิจัยและนวัตกรรมเพื่อตอบสนองต่อการแก้ไขปัญหาของท้องถิ่น | 2.1 ร้อยละของผลงานวิจัย หรืองานสร้างสรรค์ของอาจารย์ที่สร้างนวัตกรรมที่สอดคล้องกับการพัฒนาท้องถิ่น และโจทย์การพัฒนาประเทศหรือแก้ไขปัญหาของท้องถิ่น หรือ ปัญหาระดับประเทศ | ร้อยละ 70 | รองคณบดีฝ่ายวิชาการและงานวิจัย |
| | 2.2 จำนวนโครงการวิจัยรับใช้สังคมที่เกิดจากความร่วมมือองค์กรภาคีเครือข่าย | 2 โครงการ | ผู้ช่วยคณบดีฝ่ายวิจัยระดับหลักสูตร |
| VRUPH_ยุทธศาสตร์ 2 การส่งเสริมการวิจัยเพื่อแก้ไขปัญหาท้องถิ่น | 2.3 จำนวนผลงานวิจัยของอาจารย์และนักวิจัยที่ได้รับการเผยแพร่ในระดับชาติหรือนานาชาติ | 22 ผลงาน | ผู้ช่วยคณบดีฝ่ายวิจัยระดับคณะ |
| | 2.4 จำนวนบทความของอาจารย์ประจำที่ได้รับการอ้างอิงในฐานข้อมูล TCI ISI SJR และScopus (พิจารณาผลงานย้อนหลัง 5 ปีปฏิทิน ที่ได้รับการอ้างอิง ณ ปัจจุบัน) | 10 บทความ | งานบริหารวิชาการและงานวิจัย |
| | 2.5 จำนวนผลงานวิจัยเชิงประยุกต์และพัฒนานวัตกรรม | | |
| | 2.5.1 จำนวนผลงานวิจัยเชิงประยุกต์ที่มีการจดทะเบียนจากหน่วยงานที่เกี่ยวข้อง อาทิ การจดสิทธิบัตร อนุสิทธิบัตร เป็นต้น | 5 ผลงาน | |
| 2.5.2 จำนวนนวัตกรรมหรือผลงานบริการวิชาการที่สามารถสร้างคุณค่าแก่ผู้รับบริการ ชุมชน และสังคม ได้โดยสามารถนำผลงานบริการวิชาการไปใช้ประโยชน์ด้านเศรษฐกิจ สังคม สิ่งแวดล้อม และการศึกษา | 2 ผลงาน | | |
| 2.6 จำนวนอาจารย์หรือบุคลากรที่ได้รับรางวัลจากงานวิจัยหรืองานสร้างสรรค์ทั้งในระดับชาติ หรือนานาชาติ | 2 รางวัล | | |
| เป้าประสงค์ 3 ประชาชนสามารถดำรงชีวิตโดยใช้หลักปรัชญาของเศรษฐกิจพอเพียง เศรษฐกิจชุมชนเข้มแข็ง ประชาชนมีความสุข และมีรายได้เพิ่มขึ้น | | | |
| VRU_ยุทธศาสตร์ 3 การพัฒนางานพันธกิจสัมพันธ์ และถ่ายทอดเผยแพร่โครงการอันเนื่องมาจากพระราชดำริ | 3.1 จำนวนชุมชนที่มีศักยภาพในการจัดการตนเอง | 3 ชุมชน | รองคณบดีฝ่ายกิจการนักศึกษาและพันธกิจสัมพันธ์ |
| VRUPH_ยุทธศาสตร์ 3 พัฒนาภาคีเครือข่ายเพื่อสร้างเสริมสุขภาพชุมชน และเป็นสังคมแห่งการเรียนรู้ | | | ผู้ช่วยคณบดีฝ่ายพันธกิจสัมพันธ์ งานบริหาร นักศึกษาและพันธกิจสัมพันธ์ |

| ยุทธศาสตร์ | ตัวชี้วัด | เป้าหมาย | ผู้รับผิดชอบ |
|---|---|--|--|
| เป้าประสงค์ 4 บัณฑิต และผู้มีส่วนได้ส่วนเสียมีคุณธรรม ศิลธรรม จริยธรรม จิตสำนึกที่ดีต่อสังคมโดยรวมรักษามรดกทางวัฒนธรรม และเข้าใจในสังคมพหุวัฒนธรรม | | | |
| VRU_ยุทธศาสตร์ 4 พัฒนาระบบการบริหารจัดการ ศิลปวัฒนธรรมที่นำไป ต่อยอดสู่เศรษฐกิจ สร้างสรรค์ | 4.1 จำนวนผลงานอนุรักษ์ ส่งเสริม สืบสานและเผยแพร่ศิลปวัฒนธรรมที่ได้รับ การเผยแพร่ในระดับชาติหรือนานาชาติ | 1 ผลงาน | รองคณบดีฝ่าย กิจการนักศึกษา และพันธกิจ สัมพันธ์ ผู้ช่วยคณบดีฝ่าย พันธกิจสัมพันธ์ งานบริหาร นักศึกษาและพันธ กิจสัมพันธ์ |
| VRUPH_ยุทธศาสตร์ 4เสริมสร้างการทำงาน เป็นระบบ เสริม จิตสำนึกทาง วัฒนธรรม | | | |
| เป้าประสงค์ 5 มหาวิทยาลัยมีคุณภาพ มาตรฐาน โปร่งใส และธรรมาภิบาลตอบสนองต่อความต้องการประเทศ และเป็นที่ยอมรับต่อ ประชาชน | | | |
| VRU_ยุทธศาสตร์ 5 การพัฒนาระบบการ บริหารจัดการที่เป็น เลิศมีธรรมาภิบาล | 5.1 ร้อยละของอาจารย์ประจำสถาบันที่มีคุณวุฒิปริญญาเอก | ร้อยละ 40 | รองคณบดีฝ่าย บริหารและการ วางแผน ผู้ช่วยคณบดีฝ่าย บริหารและการ วางแผน |
| VRUPH_ยุทธศาสตร์ 5สร้างระบบการ บริหารงานตามหลัก ธรรมาภิบาลเชิงรุก | 5.2 ร้อยละของอาจารย์ที่สำเร็จการศึกษาจากต่างประเทศต่ออาจารย์ทั้งหมดที่ สำเร็จการศึกษาในระดับปริญญาเอกที่ได้รับการรับรองคุณวุฒิจาก ก.พ. | ร้อยละ 15 | รองคณบดีฝ่าย บริหารและการ วางแผน |
| | 5.3 ร้อยละของอาจารย์ประจำสถาบันที่ดำรงตำแหน่งทางวิชาการ | ร้อยละ 70 | |
| | 5.5 ร้อยละของบุคลากรสายสนับสนุนที่เข้าสู่ตำแหน่งที่สูงขึ้นจากผู้ที่มีคุณสมบัติ เข้าเกณฑ์การประเมิน | ร้อยละ 3 | |
| | 5.6 ค่าเฉลี่ยความพึงพอใจของการบริหารด้านบุคลากรต่อสภาพแวดล้อม ด้านบุคลากร | >4.51 | |
| | 5.7 ร้อยละของหลักสูตรที่มีผลการประเมินการประกันคุณภาพการศึกษาภายใน ระดับหลักสูตร ตามเกณฑ์ สกอ. อยู่ในระดับดีมาก | ร้อยละ 5 | |
| | 5.8 - | | |
| | 5.9 ร้อยละหลักสูตรที่ผ่านการขึ้นทะเบียน TQR (Thai Qualification Register) | ร้อยละ 10 | |
| | 5.10 - | | |
| | 5.11 - | | |
| | 5.12 ผลการจัดอันดับมหาวิทยาลัยสีเขียว (ระดับเอเซีย) | น้อยกว่า อันดับที่ 185 | |
| 5.13 ค่าเฉลี่ยระดับความผูกพันของบุคลากรต่อองค์กร | >4.51 | รองคณบดีฝ่าย บริหารและการ วางแผน | |
| 5.14 ค่าเฉลี่ยความพึงพอใจของผู้มีส่วนได้ส่วนเสียที่มีต่อมหาวิทยาลัยในทุกมิติ | >4.00 | | |
| 5.15 ส่วนแบ่งการตลาดของนักศึกษาที่เข้าศึกษาต่อในมหาวิทยาลัยเทียบกับ มหาวิทยาลัยราชภัฏทั้งหมด | ร้อยละ 4 | | |
| 5.16 ร้อยละของนักเรียนในท้องถิ่นที่เข้าเรียนในมหาวิทยาลัยราชภัฏวไลยอลงกรณ์ ใน พระบรมราชูปถัมภ์ | ร้อยละ 30 | รองคณบดีฝ่าย วิชาการและ งานวิจัย | |

การประเมินความสำเร็จของแผนกลยุทธ์และแผนปฏิบัติการ

ปีงบประมาณ พ.ศ.2563 คณะฯ ดำเนินการติดตามและประเมินความสำเร็จของแผนกลยุทธ์และแผนปฏิบัติการประจำปีงบประมาณ และรายงานผลความก้าวหน้าในการดำเนินการของโครงการ และตัวชี้วัดในแต่ละยุทธศาสตร์ ต่อคณะกรรมการบริหารคณะฯทุกเดือน และรายงานต่อมหาวิทยาลัยทุกไตรมาส ซึ่งผลการดำเนินงานในไตรมาสที่ 2 สรุปผลความสำเร็จการดำเนินงานตามโครงการและตัวชี้วัด ตามแผนกลยุทธ์และแผนปฏิบัติการ ประจำปีงบประมาณ พ.ศ.2563 (อยู่ระหว่างดำเนินการถึงไตรมาสที่ 2) **ดังตารางที่ 3**

จากตารางที่ 3 พบว่า ในไตรมาสที่ 2 จำนวนตัวชี้วัดเป้าประสงค์ที่สำเร็จตามเป้าหมายเพียงร้อยละ 12.5 จากตัวชี้วัด 40 ตัววัด และจำนวนโครงการตามแผนปฏิบัติการที่สำเร็จตามเป้าหมาย เพียงร้อยละ 9.68 จากตัวชี้วัด 31 โครงการ งานแผนโดยรองคณบดีฝ่ายบริหารและการวางแผนจึงดำเนินการแจ้งให้ทุกโครงการปรับแผนในที่ประชุมคณะกรรมการบริหารคณะฯ โดยเฉพาะอย่างยิ่งโครงการที่ต้องดำเนินการในช่วงเดือนเมษายน-มิถุนายน ให้ผู้รับผิดชอบโครงการจัดทำ 2 กรณี คือ

1. กรณีที่กลุ่มเป้าหมายที่เป็นนักศึกษาที่ไม่สามารถเลื่อนกำหนดระยะเวลาได้ ให้ทำเรื่องยกเลิกโครงการ
2. กรณีที่สามารถเลื่อนกำหนดระยะเวลาได้ ขอให้ทุกโครงการทำเรื่องขอเลื่อนระยะเวลาที่แน่นอน เพื่อการจัดการโครงการ และการบริหารงบประมาณ

โดยสรุปมีการยกเลิก 3 โครงการ และขอเลื่อนโครงการ 3 โครงการ

ตารางที่ 3 สรุปผลความสำเร็จการดำเนินงานตามโครงการและตัวชี้วัด ตามแผนกลยุทธ์และแผนปฏิบัติการ ประจำปีงบประมาณ 2562 และ ไตรมาสที่ 2 ปีงบประมาณ 2563

| เป้าประสงค์ | จำนวนตัวชี้วัดตามแผน-01 | | จำนวนตัวชี้วัดเป้าประสงค์ที่สำเร็จตามเป้าหมาย | | | | ยุทธศาสตร์ | จำนวนโครงการตามแผน-02 | | จำนวนโครงการตามแผนปฏิบัติการที่สำเร็จตามเป้าหมาย | | | |
|--|-------------------------|------|---|----------|-------|----------|---|-----------------------|------|--|----------|-------|----|
| | 2562 | 2563 | 2562 | | Q2-63 | | | 2562 | 2563 | 2562 | | Q2-63 | |
| | | | บรรลุ | ไม่บรรลุ | บรรลุ | ไม่บรรลุ | | | | บรรลุ | ไม่บรรลุ | | |
| เป้าประสงค์ที่ 1 บัณฑิตมีคุณภาพมาตรฐาน มีทักษะในการคิดวิเคราะห์ และการเรียนรู้ตลอดชีวิต มีศักยภาพสอดคล้องกับการพัฒนาประเทศ | 15 | 15 | 8 | 7 | 5 | 10* | ยุทธศาสตร์ที่ 1 การผลิตบัณฑิตโดยกระบวนการเรียนรู้เชิงผลิตภาพ (Productive Learning) | 11 | 9 | 8 | 3 | 1 | 8* |
| เป้าประสงค์ 2 วิจัยและนวัตกรรมสามารถแก้ไขปัญหาหรือเสริมสร้างความเข้มแข็งของท้องถิ่นเพื่อความมั่นคง มั่งคั่ง ยั่งยืนของประเทศ | 7 | 7 | 6 | 1 | 0 | 7* | ยุทธศาสตร์ที่ 2 การวิจัยและนวัตกรรมเพื่อตอบสนองต่อการแก้ไขปัญหาของท้องถิ่น | 5 | 5 | 3 | 2 | 1 | 4* |
| เป้าประสงค์ 3 ประชาชนสามารถดำรงชีวิตโดยใช้หลักปรัชญาของเศรษฐกิจพอเพียง เศรษฐกิจชุมชนเข้มแข็ง ประชาชนมีความสุข และมีรายได้เพิ่มขึ้น | 5 | 1 | 4 | 1 | 0 | 1* | ยุทธศาสตร์ที่ 3 การพัฒนางานพันธกิจสัมพันธ์ และถ่ายทอดเผยแพร่โครงการอันเนื่องมาจากพระราชดำริ | 5 | 6 | 4 | 1 | 0 | 6* |
| เป้าประสงค์ที่ 4 บัณฑิต และผู้มีส่วนได้ส่วนเสียมีคุณธรรม ศีลธรรม จริยธรรม จิตสำนึกที่ดีต่อสังคมโดยรวมรักษามรดกทางวัฒนธรรมและเข้าใจในสังคมพหุวัฒนธรรม | 1 | 1 | 1 | - | 0 | 1* | ยุทธศาสตร์ที่ 4 พัฒนาระบบการบริหารจัดการศิลปวัฒนธรรมที่นำไปต่อยอดสู่เศรษฐกิจสร้างสรรค์ | 2 | 1 | 2 | - | 0 | 1* |

| เป้าประสงค์ | จำนวนตัวชี้วัดตามแผน-01 | | จำนวนตัวชี้วัดเป้าประสงค์ที่สำเร็จตามเป้าหมาย | | | | ยุทธศาสตร์ | จำนวนโครงการตามแผน-02 | | จำนวนโครงการตามแผนปฏิบัติการที่สำเร็จตามเป้าหมาย | | | |
|---|-------------------------|------|---|----------|-------|----------|--|-----------------------|------|--|----------|-------|----------|
| | | | 2562 | | Q2-63 | | | | | 2562 | | Q2-63 | |
| | 2562 | 2563 | บรรลุ | ไม่บรรลุ | บรรลุ | ไม่บรรลุ | | 2562 | 2563 | บรรลุ | ไม่บรรลุ | บรรลุ | ไม่บรรลุ |
| เป้าประสงค์ที่ 5 มหาวิทยาลัยมีคุณภาพมาตรฐาน โปร่งใส และธรรมาภิบาลตอบสนองต่อความต้องการประเทศ และเป็นที่ยอมรับต่อประชาชน | 12 | 12 | 4 | 8 | 0 | 12* | ยุทธศาสตร์ที่ 5 การพัฒนาระบบการบริหารจัดการที่เป็นเลิศมีธรรมาภิบาล | 8 | 8 | 5 | 3 | 1 | 7 |
| รวม | 40 | 36 | 23 | 17 | 5 | 31* | รวม | 31 | 29 | 22 | 9 | 3 | 26 |

หมายเหตุ: * หมายถึง กำลังดำเนินการ

เอกสารหลักฐาน

- 5.1.1 (1) คำสั่งคณะกรรมการสาธารณสุข เรื่องแต่งตั้งคณะกรรมการทบทวน/จัดทำแผนยุทธศาสตร์ ระยะ 5 ปี (พ.ศ.2560-2564) และแผนปฏิบัติการประจำปีงบประมาณ 2563 คณะสาธารณสุขศาสตร์
- 5.1.1 (2) เอกสารโครงการประชุมเชิงปฏิบัติการการจัดทำแผนยุทธศาสตร์ 2561และจัดทำ (ร่าง) แผนปฏิบัติการราชการประจำปี 2563 คณะสาธารณสุขศาสตร์
- 5.1.1 (3) แผนกลยุทธ์ ระยะ 5 ปี (พ.ศ. 2560- 2564) และแผนปฏิบัติการประจำปีงบประมาณ พ.ศ. 2563 ที่ได้รับการอนุมัติจากมหาวิทยาลัย
- 5.1.1 (4) รายงานการประชุมคณะกรรมการบริหารคณะ
- 5.1.1 (5) แผนปฏิบัติการคณะสาธารณสุขศาสตร์ ประจำปีงบประมาณ พ.ศ.2563

ข้อ 2. ผู้บริหารมีการถ่ายทอดวิสัยทัศน์ พันธกิจ นโยบายและแผนกลยุทธ์สู่การปฏิบัติแก่บุคลากร ผู้เรียน และผู้มีส่วนได้ส่วนเสีย และคณะมีการเผยแพร่ ประชาสัมพันธ์ให้กับผู้มีส่วนได้ส่วนเสียของคณะ ผ่านสื่อสังคมออนไลน์ เว็บไซต์ หรือสื่อสิ่งพิมพ์

ผลการดำเนินงาน

หลังจากการทบทวนและจัดทำแผนยุทธศาสตร์ ประจำปีงบประมาณ พ.ศ.2562-2565 และแผนปฏิบัติการคณะสาธารณสุขศาสตร์ ประจำปีงบประมาณ พ.ศ.2563 เรียบร้อยแล้ว ผู้บริหารคณะสาธารณสุขศาสตร์ ดำเนินการถ่ายทอดวิสัยทัศน์ พันธกิจ นโยบาย และแผนกลยุทธ์สู่การปฏิบัติแก่บุคลากร ผู้เรียน และผู้มีส่วนได้ส่วนเสีย โดยผ่านกระบวนการดังนี้

- 1) การถ่ายทอดวิสัยทัศน์ พันธกิจ นโยบายและแผนกลยุทธ์สู่การปฏิบัติแก่บุคลากร คณะ ดำเนินงานการถ่ายทอดผ่านการประชุมคณะกรรมการบริหารคณะ การประชุมบุคลากรคณะสาธารณสุขศาสตร์ การประชุมเชิงปฏิบัติการการจัดทำแผนปฏิบัติการประจำปีงบประมาณ พ.ศ. 2563 ในวันที่ 22 พ.ศ.2562
- 2) การถ่ายทอดวิสัยทัศน์ พันธกิจ นโยบายและแผนกลยุทธ์สู่การปฏิบัติแก่บุคลากร ในที่ประชุมสัมมนาบุคลากรถ่ายทอดวิสัยทัศน์ พันธกิจ ยุทธศาสตร์และเป้าหมาย ผลการดำเนินงาน และนโยบายการบริหารในปีงบประมาณ เป็นประจำทุกปี พร้อมทั้งรับฟังความคิดเห็นพร้อมข้อเสนอแนะจากบุคลากรทุกระดับนำมาใช้ในการวางแผนประจำปีงบประมาณ ต่อไป
- 3) การถ่ายทอดวิสัยทัศน์ พันธกิจ นโยบายและแผนกลยุทธ์สู่การปฏิบัติแก่ผู้เรียน คณะ ดำเนินงานการถ่ายทอดผ่านกิจกรรมปฐมนิเทศนักศึกษา
- 4) เผยแพร่ ประชาสัมพันธ์ให้กับผู้มีส่วนได้ส่วนเสียของคณะผ่านสื่อสังคมออนไลน์ เว็บไซต์ หรือสื่อสิ่งพิมพ์ ในช่องทางเว็บไซต์คณะสาธารณสุขศาสตร์ <http://ph.vru.ac.th> Line application และ
- 5) เผยแพร่ผ่านคู่มือ เอกสารแผนปฏิบัติการ รายงานผลการดำเนินงานต่างๆ เช่น คู่มือนักศึกษา ระดับปริญญาตรี คณะสาธารณสุขศาสตร์ คู่มือนักศึกษาระดับปริญญาโท คณะสาธารณสุขศาสตร์ คู่มือ รายงานประเมินตนเอง คณะสาธารณสุขศาสตร์ รายงานผลการดำเนินงาน ประจำปีงบประมาณ เป็นต้น

เอกสารหลักฐาน

5.1.2(1) เอกสารแสดงการถ่ายถอดวิสัยทัศน์ พันธกิจ นโยบายและแผนกลยุทธ์สู่การปฏิบัติแก่บุคลากร ผู้เรียน และผู้มีส่วนได้ส่วนเสีย

ข้อ 3. มีการจัดทำแผนบริหารความเสี่ยงที่เป็นผลจากการวิเคราะห์และระบุปัจจัยเสี่ยงที่เกิดจากปัจจัยภายนอก หรือปัจจัยที่ไม่สามารถควบคุมได้ที่ส่งผลกระทบต่อการทำงานตามพันธกิจของคณะและดำเนินงานตามแผนบริหารความเสี่ยงเพื่อให้ระดับความเสี่ยงลดลงจากเดิม

ผลการดำเนินงาน

คณะสาธารณสุขศาสตร์ ดำเนินการแต่งตั้งคณะกรรมการบริหารความเสี่ยง ของคณะสาธารณสุขศาสตร์ ตามคำสั่งที่ 0130/2562 ลงวันที่ 15 สิงหาคม 2562 และจัดประชุมคณะกรรมการฯ เมื่อวันที่ 20 สิงหาคม 2562 เพื่อวิเคราะห์ และระบุเหตุการณ์ความเสี่ยงที่เกิดจากปัจจัยภายในและภายนอก ที่ส่งผลกระทบต่อการทำงานตามพันธกิจของคณะสาธารณสุขศาสตร์ ใน 4 ด้าน คือ 1) ความเสี่ยงด้านกลยุทธ์ (Strategic Risk) 2) ความเสี่ยงด้านการปฏิบัติการ (Operational Risk) 3) ความเสี่ยงด้านการเงิน (Financial Risk) 4) ความเสี่ยงด้านการปฏิบัติตามกฎระเบียบ (Compliance Risk) พร้อมทั้งนำผลการบริหารความเสี่ยง ประจำปีงบประมาณ พ.ศ.2562 มาพิจารณาว่าความเสี่ยงใดที่ยังเป็นความเสี่ยงที่ยอมรับไม่ได้ รวมทั้งความเสี่ยงที่เกิดขึ้นใหม่ในปีงบประมาณ 2563 และนำความเสี่ยงทั้งหมดมาประเมินเพื่อหาระดับความเสี่ยง โดยพิจารณาจากโอกาสที่จะเกิดเหตุการณ์ความเสี่ยง และผลกระทบต่างๆ โดยคณะกรรมการฯ ร่วมกันกำหนดเกณฑ์ภายใต้บริบทของคณะฯ

คณะกรรมการบริหารความเสี่ยงของคณะฯ ออกแบบการประเมินความเสี่ยงทั้ง 4 ด้านและส่งให้ผู้รับผิดชอบแต่ละฝ่ายงานภายในคณะฯ วิเคราะห์ข้อมูล พบว่า คณะฯ มีความเสี่ยงที่ต้องนำมาบริหารความเสี่ยง ในปีงบประมาณ พ.ศ.2563 จำแนกรายยุทธศาสตร์ ดังนี้

ด้านกลยุทธ์ (S)

| ยุทธศาสตร์ | ความเสี่ยงที่ต้องนำมาบริหารความเสี่ยง ในปีงบประมาณ พ.ศ.2563 | | |
|------------|---|--|---|
| 5 | S1 ระยะเวลาการดำเนินงานตามโครงการไม่เป็นไปตามแผน | S2 ผลการดำเนินการโครงการไม่เป็นไปตามเป้าหมายที่กำหนด | S3 ความเสียหายต่อชีวิตและทรัพย์สิน กรณีเกิดอัคคีภัย |

ด้านการปฏิบัติการ (O)

| ยุทธศาสตร์ | ความเสี่ยงที่ต้องนำมาบริหารความเสี่ยง ในปีงบประมาณ พ.ศ.2563 | | |
|------------|---|--|--|
| 1 | O1 จำนวนนักศึกษาลดลง | O2 จำนวนนักศึกษารับเข้ายังไม่เป็นไปตามเป้าหมายที่กำหนด | O3 การมีงานทำของบัณฑิตไม่ตรงตามสาขาที่จบการศึกษา |
| 2 | O4 จำนวนผลงานตีพิมพ์ในวารสารระดับชาติและนานาชาติของอาจารย์ไม่ได้ตามเป้าหมายยุทธศาสตร์การวิจัยของคณะ | O5 ขาดการบูรณาการงานวิจัยกับการเรียนการสอน | O6 จำนวนเงินทุนวิจัยต่อจำนวนบุคลากรสายวิชาการไม่ได้ตามเกณฑ์ที่กำหนดโดยยุทธศาสตร์การวิจัยของคณะ |

| ยุทธศาสตร์ | ความเสี่ยงที่ต้องนำมาบริหารความเสี่ยง ในปีงบประมาณ พ.ศ.2563 | | |
|------------|---|---|--|
| 3 | 07 จำนวนผู้เข้าอบรมหลักสูตรระยะสั้น 5 หลักสูตรไม่เป็นที่ไปตามเป้าหมาย | 08 การสร้างเครือข่ายชุมชนนักปฏิบัติ เพื่อร่วมกันศึกษาแก้ไขปัญหาของชุมชนท้องถิ่นและเสริมพลังให้ชุมชนท้องถิ่นสามารถดำรงอยู่ได้อย่างยั่งยืนไม่เป็นที่ไปตามเป้าหมาย | |

ด้านการเงิน (F)

| ยุทธศาสตร์ | ความเสี่ยงที่ต้องนำมาบริหารความเสี่ยง ในปีงบประมาณ พ.ศ.2563 | |
|------------|---|---|
| 5 | F1 บุคลากรไม่เข้าใจกฎระเบียบและประกาศที่เกี่ยวข้องกับการเงินและพัสดุมาประกอบเพื่อเป็นแนวทางการเบิกจ่ายได้อย่างถูกต้อง | F2 บุคลากรไม่เข้าใจกฎระเบียบและประกาศที่เกี่ยวข้องกับการเงินและพัสดุมาประกอบเพื่อเป็นแนวทางการเบิกจ่ายได้อย่างถูกต้อง |

ด้านการปฏิบัติตามกฎระเบียบ (C)

| ยุทธศาสตร์ | ความเสี่ยงที่ต้องนำมาบริหารความเสี่ยง ในปีงบประมาณ พ.ศ.2563 |
|------------|---|
| 5 | C1 การละเมิดพระราชบัญญัติ ว่าด้วยการกระทำความผิดเกี่ยวกับคอมพิวเตอร์ พ.ศ. 2555-2556 ให้กับบุคลากร |

จากนั้น คณะสาธารณสุขศาสตร์ กำหนดแนวทางการจัดการความเสี่ยงตามหลักการ 3 แนวทาง คือ 1) การยอมรับความเสี่ยง (Accept) 2) การลดความเสี่ยง (Reduce) 3) การหลีกเลี่ยง (Avoid) กำหนดระยะเวลาที่ใช้ในการดำเนินงานจัดการความเสี่ยงแต่ละด้าน รวมทั้งกำหนดผู้รับผิดชอบในแผนบริหารความเสี่ยงคณะสาธารณสุขศาสตร์ ประจำปีงบประมาณ พ.ศ.2563 และนำเสนอให้คณะกรรมการบริหารคณะสาธารณสุขศาสตร์ พิจารณาให้ความเห็นชอบเมื่อวันที่ 18 กันยายน 2562

การรายงานแผนการบริหารความเสี่ยง ประจำปีงบประมาณ 2563 การทำงานเสนอต่อที่ประชุมคณะกรรมการบริหารคณะ ครั้งที่ 9/2562 วันที่ 18 กันยายน 2562 เพื่อพิจารณาโดยมติที่ประชุม เห็นชอบอนุมัติ แผนบริหารความเสี่ยง ประจำปีงบประมาณ 2563 โดยให้ข้อเสนอแนะให้ผู้รับผิดชอบทบทวนกิจกรรมที่จัดเพื่อลดความเสี่ยง เพื่อให้ได้ผลตามเป้าหมาย

สำหรับการรายงานผลการดำเนินงานตามแผนการบริหารความเสี่ยง ประจำปีงบประมาณ 2563 ดังนี้

การรายงานความก้าวหน้าของงานดำเนินการตามแผนบริหารความเสี่ยง ประจำปีงบประมาณ 2563 รอบ 6 เดือน เสนอรายงานต่อที่ประชุมคณะกรรมการบริหารคณะ ครั้งที่ 3/2563 วันที่ 25 มีนาคม 2563 เพื่อพิจารณา สรุปผลมาจากการติดตามความก้าวหน้าตามแบบการติดตามผลการจัดการความเสี่ยง โดยมีปัจจัยเสี่ยงตามแผนการบริหารความเสี่ยง จำนวน 8 เรื่อง อยู่ระหว่างดำเนินการ จำนวน 8 เรื่อง และมีความเสี่ยงที่ลดลง จำนวน 4 เรื่อง **ดังตารางที่ 3**

ตารางที่ 3 สรุปผลการดำเนินงานบริหารความเสี่ยง รอบเดือนตุลาคม 2562-มีนาคม 2563

| | | ระดับความเสี่ยงก่อนการบริหารจัดการความเสี่ยง | | | ระดับความเสี่ยงหลังการบริหารจัดการความเสี่ยง | | |
|-----------------------------------|---|--|----------------|-----------------|--|----------------|-----------------|
| | | ระดับผลกระทบ | ระดับโอกาสเกิด | ระดับความเสี่ยง | ระดับผลกระทบ | ระดับโอกาสเกิด | ระดับความเสี่ยง |
| ความเสี่ยงด้านการบริหารแผน (S) | 1. ระยะเวลาการดำเนินงานตามโครงการไม่เป็นไปตามแผน | 5 | 4 | สูงมาก | 4 | 3 | สูง |
| | 2. ผลการดำเนินการไม่เป็นไปตามเป้าหมายที่กำหนด | 5 | 4 | สูงมาก | 4 | 3 | สูง |
| | 3. ความเสียหายต่อชีวิตและทรัพย์สินกรณีเกิดอัคคีภัย | 5 | 4 | สูงมาก | 5 | 4 | สูงมาก |
| ความเสี่ยงด้านพันธกิจสัมพันธ์ (O) | 1. จำนวนผู้เข้าอบรมหลักสูตรระยะสั้น 5 หลักสูตรไม่เป็นไปตามเป้าหมาย | 5 | 4 | สูงมาก | 5 | 4 | สูงมาก |
| | 2. การสร้างเครือข่ายชุมชนนักปฏิบัติเพื่อร่วมกันศึกษาแก้ไขปัญหาของชุมชนท้องถิ่นและเสริมพลังให้ชุมชนท้องถิ่นสามารถดำรงอยู่ได้อย่างยั่งยืน | 5 | 4 | สูงมาก | 3 | 3 | ปานกลาง |
| ความเสี่ยงด้านการเงิน (F) | 1. บุคลากรยังไม่เข้าใจกฎระเบียบและประกาศที่เกี่ยวกับการเงินและพัสดุมารประกอบเพื่อเป็นแนวทางการเบิกจ่ายได้อย่างถูกต้อง | 5 | 4 | สูงมาก | 5 | 4 | สูงมาก |
| | 2. เมื่อทำตั้งเบิก การเบิกค่าใช้จ่ายตามโครงการไม่สามารถเบิกได้ตามคำแนะนำตามเจ้าหน้าที่การเงินแนะนำ | 5 | 4 | สูงมาก | 1 | 1 | ปานกลาง |
| ความเสี่ยงด้านกฎระเบียบ(C) | 1. การละเมิดพระราชบัญญัติ ว่าด้วยการกระทำความผิดเกี่ยวกับคอมพิวเตอร์ พ.ศ. 2555-2556 | 5 | 5 | สูงมาก | 5 | 4 | สูงมาก |

เอกสารหลักฐาน

- 5.1.3 (1) รายงานการประชุมคณะกรรมการบริหารความเสี่ยง 1 เมื่อวันที่ 20 สิงหาคม 2562
- 5.1.3 (2) คำสั่งคณะกรรมการสุขาศาสตร์ เรื่อง แต่งตั้งคณะกรรมการบริหารความเสี่ยง คณะกรรมการสุขาศาสตร์ เลขที่ 0130/2562 ลงวันที่ 15 สิงหาคม 2562
- 5.1.3 (3) แผนบริหารความเสี่ยง คณะกรรมการสุขาศาสตร์ ประจำปีงบประมาณ พ.ศ.2563
- 5.1.3 (4) รายงานการประชุมคณะกรรมการบริหารความเสี่ยง ครั้งที่ 4/2563 วันที่ 22 เมษายน 2563

การรับเรื่องราวร้องทุกข์ คณะฯ แต่งตั้งเจ้าหน้าที่รับเรื่องราวร้องเรียน/ร้องทุกข์การทุจริต มีหน้าที่รับเรื่องราวร้องเรียน/ร้องทุกข์ และรับเรื่องราวเรียนของคณะฯ และรวบรวมเพื่อนำเสนอให้คณะบดีพิจารณาและสั่งการเพื่อนำไปสู่การปฏิบัติในการตอบสนองความคาดหวังหรือความต้องการและทำให้บุคลากร นักศึกษา ผู้รับบริการ และผู้มีส่วนได้ส่วนเสียเกิดความเชื่อมั่นและไว้วางใจ และกำลังดำเนินการจัดทำระบบและกลไกการจัดการเรื่องราวร้องเรียน ของคณะสาธารณสุขศาสตร์ รวมทั้งจัดทำร่าง กระบวนการจัดการการร้องเรียน เพื่อให้คณะกรรมการฯ พิจารณาต่อไป **ผังแผนภาพที่ 2**

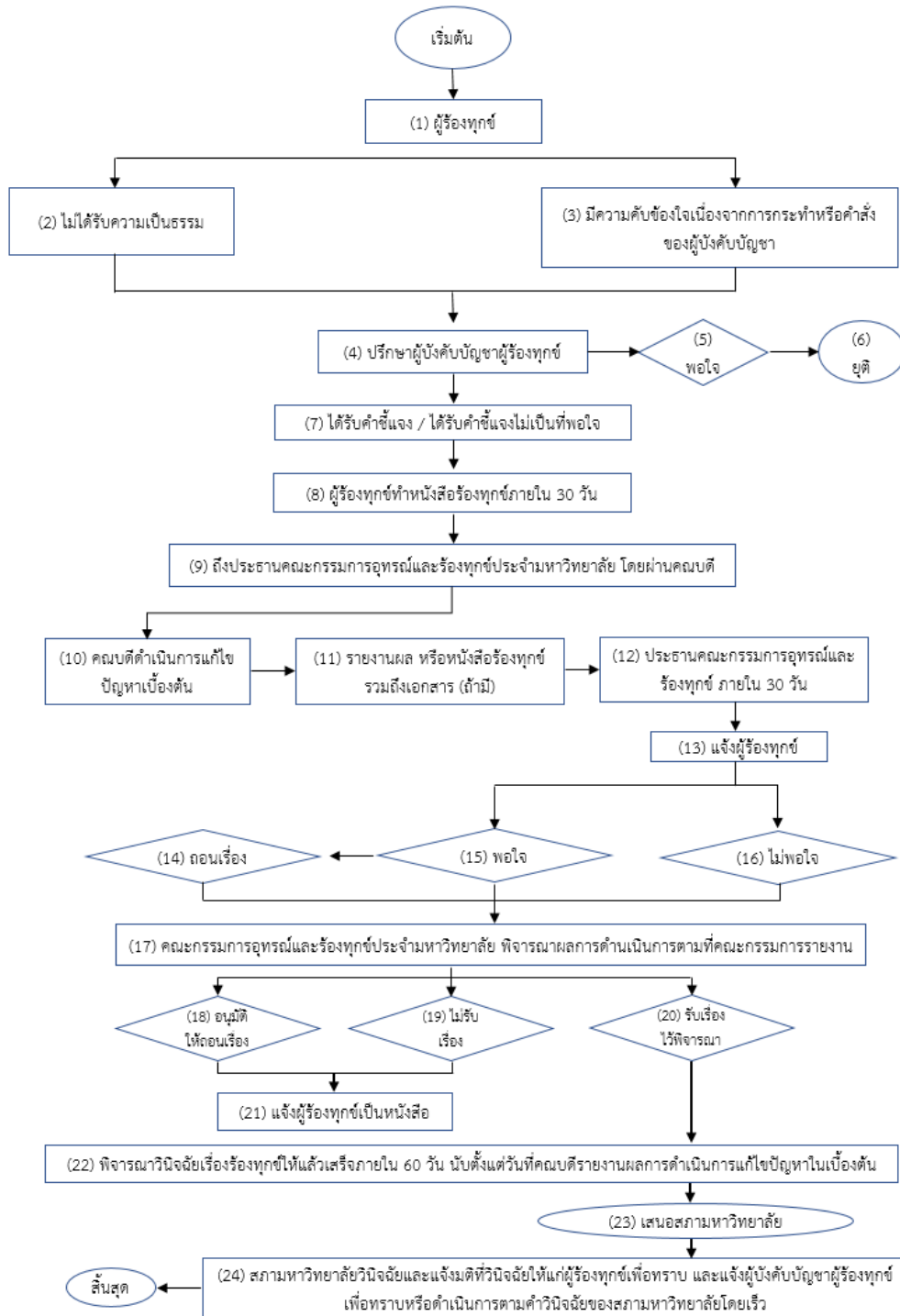

แผนภาพที่ 2 กระบวนการจัดการการร้องเรียน (ร่าง)

4) **หลักการรับผิดชอบ** มหาวิทยาลัยมีการกำหนดเป้าหมาย ในการดำเนินการตามแผนกลยุทธ์และแผนปฏิบัติการ โดยให้มีการรายงานผลการดำเนินงานเป็นระยะ คือ รอบ 3 เดือน รอบ 6 เดือน และรอบ 9 เดือน ตามแบบฟอร์มมหาวิทยาลัยประกอบไปด้วย แบบฟอร์มรายงานติดตามและประเมินผลตัวชี้วัดเป้าประสงค์ ประจำปีงบประมาณ 2563 แบบฟอร์มรายงานติดตามและประเมินผลตัวชี้วัดโครงการ ประจำปีงบประมาณ 2563 และคณะรายงานผลการปฏิบัติงาน/รายงานผลการดำเนินงานผ่านระบบติดตามผลการดำเนินงานโครงการและงบประมาณ <http://mis.vru.ac.th/ของกองนโยบายและแผน> ทั้งนี้ คณะกรรมการบริหารคณะตระหนักถึงความรับผิดชอบต่อหน้าที่ โดยคำนึงถึงการดำเนินงานตามมติเพื่อให้การบริหารงานบรรลุเป้าหมาย และแก้ไขปัญหาต่างๆ ให้ครอบคลุมพันธกิจและรายงานผลการดำเนินงานตามนโยบายของสภามหาวิทยาลัยโดยผู้บริหารคณะให้สภามหาวิทยาลัยรับทราบและพิจารณาทุก สิ้นปีงบประมาณ

5) **หลักความโปร่งใส** ผู้บริหารทุกคน มีการเปิดเผยข้อมูลให้แก่บุคลากรโดยผ่านทางเว็บไซต์ของคณะ รวมถึงมีการเผยแพร่รายงานการประชุม คณะกรรมการบริหารคณะ ผ่านทางเว็บไซต์ <http://ph.vru.ac.th/Meetinglogin2.html> ให้ประชาคมได้มีส่วนในการรับรู้รับทราบ โดยบุคลากรได้รับ Login Password สำหรับเปิดเข้าอ่านรายงานการประชุมได้ทุกคน

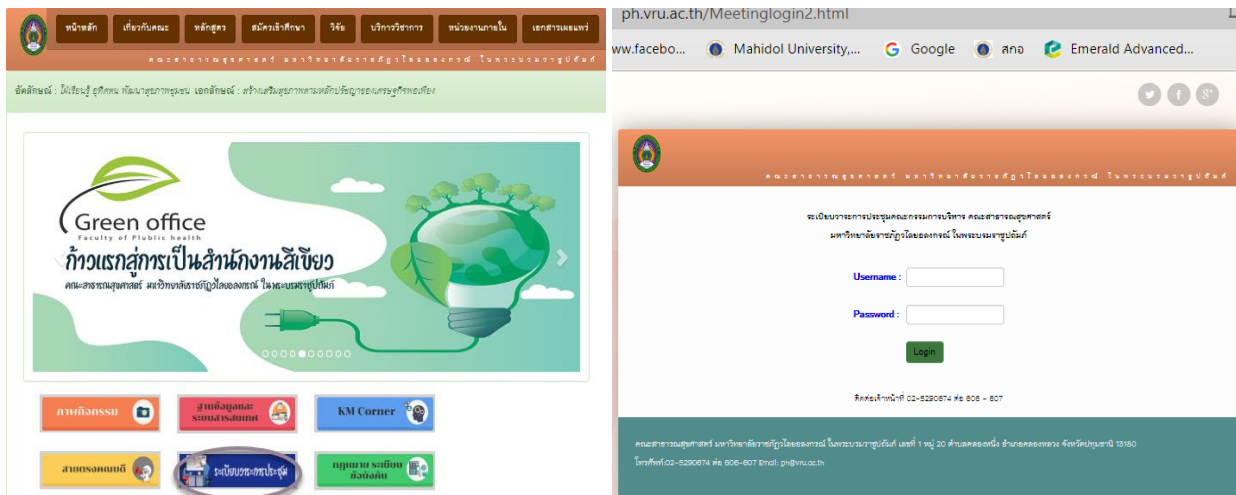

6) **หลักการมีส่วนร่วม** คณะ โดยผู้บริหารได้ให้มีการมีส่วนร่วมของภาคประชาชน และผู้มีส่วนได้เสีย ในการจัดกิจกรรมต่างๆ ที่สำคัญ เช่น การทบทวนจัดทำแผนยุทธศาสตร์ แผนกลยุทธ์จากสรุปความคิดเห็นของผู้มีส่วนได้เสีย และแสดงความคิดเห็นผ่านช่องทางอื่น เช่น สายตรงผู้บริหาร เว็บไซต์ กล้องรับความคิดเห็นที่ตั้งอยู่หน้าห้องสำนักงาน คณบดีคณะฯ โดยผู้บริหารจะดำเนินการตอบในทุกๆ เรื่อง นอกจากนี้ คณะกรรมการชุดต่างๆ ของคณะ ยังมีผู้แทนจากภายนอกเข้ามามีส่วนร่วมในการตัดสินใจ ได้แก่ คณะกรรมการประจำส่วนราชการ

7) **หลักการกระจายอำนาจ** คณบดีได้กำหนดและมอบอำนาจในการบริหารและการตัดสินใจแต่ละเรื่องให้แก่รองรองคณบดี ผู้ช่วยคณบดี ในการตัดสินใจ นอกจากนี้ยังมีการถ่ายโอนอำนาจในการตัดสินใจไปยังคณะกรรมการชุดต่างๆ ที่ตั้งขึ้น โดยมุ่งประโยชน์ของผู้รับบริการ ผู้มีส่วนได้ส่วนเสีย ที่มหาวิทยาลัยแต่งตั้ง

8) **หลักนิติธรรม** บริหารงานตามเจตนารมณ์ของระเบียบ กฎหมาย ข้อบังคับ และประกาศที่เกี่ยวข้องของ มหาวิทยาลัยราชภัฏวไลยอลงกรณ์ ในพระบรมราชูปถัมภ์ และจัดทำเอกสารรวบรวม กฎหมาย ระเบียบข้อบังคับประกาศ ต่างๆ ให้บุคลากรของมหาวิทยาลัยเพื่อเผยแพร่ใช้เป็นแนวทางในการปฏิบัติผ่านทางเว็บไซต์ . <http://ph.vru.ac.th/Legal-regulations/index.html>

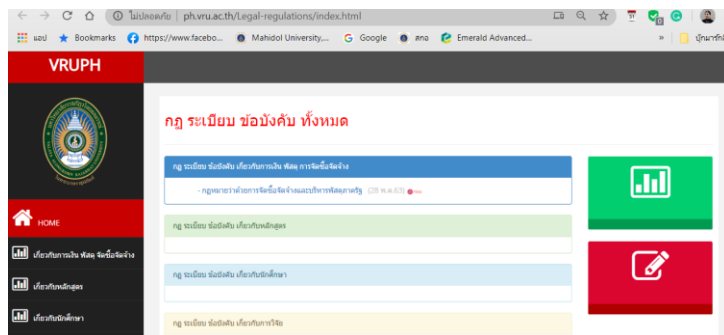

9) **หลักความเสมอภาค** ให้ความสำคัญและเท่าเทียมกันในด้านการบริหารจัดการการบริหารงาน อาทิเช่น มีการกำหนดเกณฑ์การประเมินผลการปฏิบัติงานอย่างชัดเจน โดยออกเป็นข้อบังคับสภามหาวิทยาลัยราชภัฏวไลยอลงกรณ์ ในพระบรมราชูปถัมภ์ จังหวัดปทุมธานีว่าด้วยมาตรฐานภาระงานทางวิชาการของผู้ดำรงตำแหน่งอาจารย์ ผู้ช่วยศาสตราจารย์ รองศาสตราจารย์ และศาสตราจารย์ พ.ศ. 2559 ประกาศมหาวิทยาลัยราชภัฏวไลยอลงกรณ์ ในพระบรมราชูปถัมภ์ จังหวัดปทุมธานี เรื่อง ภาระงานของผู้ดำรงตำแหน่งอาจารย์ ผู้ช่วยศาสตราจารย์ รองศาสตราจารย์ และศาสตราจารย์ พ.ศ.2560 สำหรับสายวิชาการ และมีคู่มือประเมินผลการปฏิบัติงานสำหรับสายสนับสนุน อีกทั้งยังมีการส่งเสริมพัฒนาบุคลากรตามประกาศมหาวิทยาลัยฯ เรื่อง การให้บุคลากรของมหาวิทยาลัยไปศึกษาหรือฝึกอบรม พ.ศ.2558

10) **หลักมุ่งเน้นฉันทามติ** ในการพิจารณาอนุมัติเรื่องต่างๆ ในแต่ละครั้งจะผ่านการพิจารณาที่ต้องมีความเห็นชอบ โดยมีวาระเพื่อพิจารณาบรรจุไว้ในวาระการประชุมคณะกรรมการบริหารชุดต่างๆ อย่างชัดเจน โดยในการประชุมหรือตกลงใช้กลไกในการตัดสินใจ อาทิ คณะกรรมการบริหารคณะ คณะกรรมการบริหารหลักสูตร

ในปีงบประมาณ 2563 คณะสาธารณสุขศาสตร์ กำหนดจัดกิจกรรม ให้กับบุคลากรภายในคณะ ชื่อโครงการ“กินขนม ระดมสมอง เพื่อธรรมาภิบาล” ในวันที่ 8 มกราคม 2563 โดยมีวัตถุประสงค์เพื่อถ่ายทอดความรู้ และสร้างความเข้าใจในเรื่องการบริหารงานด้วยหลักธรรมาภิบาล ผู้เข้าร่วมโครงการร่วมจัดทำระบบธรรมาภิบาล และจัดทำ infographic เรื่องธรรมาภิบาล เผยแพร่ **สรุปความคิดเห็นจากการประชุม เรื่อง ความหมายและตัวชี้วัด หลักธรรมาภิบาล ของคณะสาธารณสุขศาสตร์ มหาวิทยาลัยราชภัฏวไลยอลงกรณ์ ในพระบรมราชูปถัมภ์ ดังตารางที่ 4**

สำหรับการประเมินการบริหารคณะด้วยหลักธรรมาภิบาลอย่างครบถ้วนทั้ง 10 ประการ โดยผู้เรียน ลูกค้ำกลุ่มอื่น ผู้ส่งมอบ คู่ความร่วมมือ และผู้มีส่วนได้เสีย อยู่ระหว่างการออกแบบประเมิน

ตารางที่ 4 สรุปความคิดเห็นจากการประชุม เรื่อง ความหมายและตัวชี้วัด หลักธรรมาภิบาล ของคณะ
 สาธารณสุขศาสตร์ มหาวิทยาลัยราชภัฏวไลยอลงกรณ์ ในพระบรมราชูปถัมภ์

| ความหมาย และตัวชี้วัด | |
|---|---|
| 1. หลักประสิทธิผล (Effectiveness) | |
| หมายถึง | ผลการปฏิบัติงานที่บรรลุวัตถุประสงค์และเป้าหมายของแผนปฏิบัติงานตามที่ได้รับการจัดสรรงบประมาณ รวมถึงสามารถเทียบเคียงกับมหาวิทยาลัยในกลุ่มราชภัฏ และมีผลการปฏิบัติงานในระดับชั้นนำและเป็นที่ยอมรับ เพื่อให้เกิดประโยชน์สุขต่อชุมชน โดยการปฏิบัติงานจะต้องมีทิศทาง ยุทธศาสตร์ และเป้าประสงค์ที่ชัดเจน มีกระบวนการในการปฏิบัติงาน มีระบบการติดตาม ประเมินผล และพัฒนาปรับปรุงอย่างต่อเนื่อง |
| ตัวชี้วัด | <ol style="list-style-type: none"> 1. มีผลการปฏิบัติงานบรรลุตามวัตถุประสงค์และเป้าหมายของแผนปฏิบัติการประจำปีทุกพันธกิจ 2. มีการกำหนดวิสัยทัศน์ ยุทธศาสตร์ โดยใช้กระบวนการแบบมีส่วนร่วม 3. มีการติดตามประเมินผลการปฏิบัติงาน 4. มีการนำผลการประเมินมาพัฒนาปรับปรุงการปฏิบัติงานอย่างต่อเนื่อง |
| 2. ประสิทธิภาพ (Efficiency) | |
| หมายถึง | การบริหารงานตามแนวทางการกำกับดูแลที่มีกระบวนการปฏิบัติงาน โดยใช้วิธีการบริหารจัดการที่เหมาะสม ใช้ทรัพยากรด้านงบประมาณ บุคลากร ระยะเวลาและวัสดุอุปกรณ์ให้เกิดประโยชน์สูงสุดต่อการพัฒนาขีดความสามารถในการปฏิบัติงานตามภารกิจ เพื่อตอบสนองความต้องการของชุมชน |
| ตัวชี้วัด | <ol style="list-style-type: none"> 1. มีการสนับสนุนให้บุคลากรได้รับการพัฒนาเพื่อเพิ่มประสิทธิภาพในการปฏิบัติงาน 2. มีการสนับสนุนให้บุคลากรได้รับการพัฒนาเพื่อพัฒนาศักยภาพตนเอง 3. มีการส่งเสริมสนับสนุนให้มีการปฏิบัติงานแบบมุ่งเน้นผลสัมฤทธิ์ของงาน 4. มีการสร้างมาตรฐาน การปฏิบัติงานเพื่อเพิ่มประสิทธิภาพในการปฏิบัติงาน 5. มีคู่มือการปฏิบัติงานอย่างเป็นรูปธรรม 6. มีการปรับปรุงกระบวนการทำงานที่ตอบสนองความต้องการของชุมชนอย่างมีประสิทธิภาพ |
| 3. หลักการตอบสนอง (Responsiveness) | |
| หมายถึง | การให้บริการที่สามารถดำเนินการได้ภายในระยะเวลาที่กำหนด และสร้างความเชื่อมั่น ความไว้วางใจ รวมถึงตอบสนองความคาดหวังหรือความต้องการของประชาชน ผู้รับบริการและผู้มีส่วนได้ส่วนเสียที่มีความหลากหลายและแตกต่าง |
| ตัวชี้วัด | <ol style="list-style-type: none"> 1. มีการดำเนินการในการรับฟังความต้องการ และความคาดหวังของ ผู้มีส่วนได้ส่วนเสีย 2. มีการดำเนินการในการตอบสนองความคาดหวัง ความต้องการของ ผู้มีส่วนได้ส่วนเสีย รวมถึงมีการตอบสนอง แก้ไขปัญหาข้อร้องเรียน อย่างเป็นธรรมและรวดเร็ว 3. มีการดำเนินการวัดผลความพึงพอใจและไม่พึงพอใจในการรับบริการของผู้ที่มิมีส่วนได้ส่วนเสียและนำผลมาปรับปรุง 4. มีการอำนวยความสะดวกต่อประชาชนที่มาใช้บริการ 5. มีการจัดช่องทางให้การบริการแก่ผู้ที่มีส่วนได้ส่วนเสีย 6. มีการจัดช่องทางบริการให้ผู้มีส่วนได้ส่วนเสียสามารถเข้าถึงได้ง่าย 7. มีการรายงานผลการดำเนินงานอย่างเป็นระบบ |

| |
|---|
| ความหมาย และตัวชี้วัด |
| 4. หลักการรับผิดชอบ(Accountability) |
| <p>หมายถึง</p> <p>การแสดงความรับผิดชอบต่อในการปฏิบัติหน้าที่และผลงานต่อเป้าหมายที่กำหนดไว้ โดยปฏิบัติงานอย่างมีความรับผิดชอบต่อตอบสนองต่อความคาดหวังของสาธารณะ รวมทั้งการแสดงให้เห็นถึงความสำคัญในการรับผิดชอบต่อปัญหาสาธารณะ</p> |
| ตัวชี้วัด |
| <ol style="list-style-type: none"> 1. มีการประเมินผลการปฏิบัติงานของคณะและหลักสูตร 2. มีการเผยแพร่ผลการปฏิบัติงานของคณะและหลักสูตรให้สาธารณชนรับทราบ 3. จัดให้มีกระบวนการสร้างความตระหนักในสิทธิหน้าที่และความรับผิดชอบต่อการปฏิบัติงานของผู้บริหาร อาจารย์ผู้สอน และบุคลากรสายสนับสนุนทุกระดับ 4. มีระบบการติดตาม และประเมินผลการปฏิบัติงาน โดยเชื่อมโยงกับระบบแรงจูงใจ และระบบการให้โทษอย่างเป็นรูปธรรม 5. มีการดำเนินการแก้ไขหรือบรรเทาปัญหาที่เกิดขึ้นจากการดำเนินงานอย่างครอบคลุม และเป็นระบบ |
| 5. หลักความโปร่งใส (Transparency) |
| <p>หมายถึง</p> <p>กระบวนการเปิดเผยอย่างตรงไปตรงมา ชี้แจงได้ เมื่อมีข้อสงสัยและพร้อมให้ข้อมูลข่าวสารที่ไม่ขัดต่อข้อบังคับ กฎหมาย โดยทุกคนสามารถรู้ทุกขั้นตอนของการดำเนินกิจกรรมหรือกระบวนการต่างๆ และสามารถตรวจสอบได้</p> |
| ตัวชี้วัด |
| <ol style="list-style-type: none"> 1. มีคณะกรรมการกำกับดูแลงบประมาณรายรับ-รายจ่ายให้เป็นไปตามวัตถุประสงค์ ถูกต้องตามกฎระเบียบราชการ 2. มีระบบตรวจสอบภายใน ที่สามารถทำให้ปฏิบัติงานผู้บริหารสามารถตรวจสอบอย่างเป็นระบบ 3. มีการเปิดเผยเอกสารข้อมูลที่มีชั้นความลับสาธารณชนเมื่อมีการร้องขอ 4. มีการดำเนินการป้องกันปัจจัยเสี่ยงเกี่ยวกับการทุจริตอย่างเป็นระบบ และครอบคลุมทั่วถึง 5. จัดให้มีระบบการร้องเรียนเกี่ยวกับการทุจริตคอร์รัปชันที่ปกป้องข้อมูลของผู้ร้องเรียนที่คุ้มครองสิทธิผู้ร้องเรียน |
| 6. หลักการมีส่วนร่วม (Participation) |
| <p>หมายถึง</p> <p>การมอบอำนาจและความรับผิดชอบต่อการตัดสินใจและการดำเนินการให้แก่บุคลากรในคณะ โดยมุ่งเน้นการสร้างควมพึงพอใจในการทำงานของบุคลากรในคณะ ปรับปรุงกระบวนการ และเพิ่มผลผลิตภาพเพื่อผลการดำเนินงานที่ดีของคณะ</p> |
| ตัวชี้วัด |
| <ol style="list-style-type: none"> 1. มีหลักกระบวนการบริหารคณะตามหลักธรรมาภิบาลที่มีคุณภาพและได้มาตรฐาน 2. มีกลไกสนับสนุนการบริหารคณะตามหลักการมอบอำนาจ 3. มีการติดตามและตรวจสอบการปฏิบัติราชการจากการมอบอำนาจ |
| 7. หลักการกระจายอำนาจ (Decentralization) |
| <p>หมายถึง</p> <p>การถ่ายโอนอำนาจการตัดสินใจทรัพยากร และภารกิจจากคณะให้แก่หลักสูตรและสำนักงานดำเนินการแทนอย่างสมเหตุสมผล</p> |
| ตัวชี้วัด |
| <ol style="list-style-type: none"> 1. มีกระบวนการการบริหารคณะตามหลักการกระจายอำนาจที่มีคุณภาพและได้มาตรฐาน 2. มีกลไกสนับสนุนการบริหารราชการตามหลักการกระจายอำนาจหลักสูตรให้ดำเนินการอย่างสมเหตุสมผล 3. มีกลไกสนับสนุนการบริหารราชการตามหลักการกระจายอำนาจสำนักงานสามารถตัดสินใจให้ดำเนินการอย่างสมเหตุสมผล |
| 8. หลักนิติธรรม (Rule of law) |
| <p>หมายถึง</p> <p>การใช้อำนาจของกฎหมาย กฎ ระเบียบ ข้อบังคับ ในการบริหารราชการด้วยความเป็นธรรม ไม่เลือกปฏิบัติ และคำนึงถึงสิทธิเสรีภาพ ของผู้มีส่วนได้ส่วนเสีย</p> |

| ความหมาย และตัวชี้วัด |
|---|
| ตัวชี้วัด |
| 1. ชี้แจง ประชาสัมพันธ์ ให้บุคลากรทราบถึงกฎระเบียบ ข้อบังคับ ของคณะและมหาวิทยาลัย |
| 2. ส่งเสริมให้บุคลากรทุกระดับปฏิบัติงานโดยไม่เลือกปฏิบัติ มีความเป็นธรรม |
| 3. บุคลากรมีช่องทางร้องทุกข์ที่สามารถเข้าถึงได้ง่ายเมื่อได้รับความไม่เป็นธรรม |
| 4. มีการปกปิดข้อมูลของบุคลากรผู้ร้องทุกข์ |
| 5. มีระบบติดตามเรื่องร้องทุกข์ |
| 9. หลักความเสมอภาค (Equity) |
| หมายถึง การได้รับการปฏิบัติและได้รับการอย่างเท่าเทียม โดยไม่มีการแบ่งแยกด้วยเหตุแห่งเพศ อายุ ความพิการ สถานะของบุคคล ฐานะทางเศรษฐกิจและสังคม ความเชื่อทางศาสนา การศึกษา ฯลฯ |
| ตัวชี้วัด |
| 1. มีการสำรวจเกี่ยวกับกระบวนการร้องเรียนหรือเรื่องราวร้องทุกข์ต่างๆ |
| 2. มีการสำรวจความต้องการพัฒนาศักยภาพของบุคลากร |
| 3. มีการติดตามผลการดำเนินงานของกระบวนการตามหลักความเสมอภาคของบุคลากร |
| 4. มีการส่งเสริม สนับสนุนให้บุคลากรยึดหลักความเป็นธรรม ความเสมอภาคในการปฏิบัติงานและกลายینهตย์ในสิ่งทีถูกลง |

หลักธรรมาภิบาล คณะสาธารณสุขศาสตร์ มหาวิทยาลัยราชภัฏวไลยอลงกรณ์ ในพระบรมราชูปถัมภ์



เอกสารหลักฐาน

5.1.4(1) กิจกรรม การประชุมพัฒนาระบบและจัดทำ infographic เรื่องธรรมาภิบาล รหัส 20-06-13-003

5.1.4(2) เอกสารแสดงการใช้ ระบบระบบรายงานการติดตามผลการดำเนินโครงการและงบประมาณ (VRU Projects Monitoring System)

5.1.4(3) รายงานการวิเคราะห์ข้อมูลทางการเงิน

5.1.4(4) เอกสารการมอบหมายงาน และมอบอำนาจ ให้ คณบดีและรองคณบดี

5.1.4(5) รายงานการประชุม คณะกรรมการบริหารคณะ บณ website <http://ph.vru.ac.th/Meeting.html>

ข้อ 5. การกำกับติดตามส่งเสริมสนับสนุนให้หน่วยงานมีการดำเนินการจัดการความรู้ตามระบบ โดยความรู้ที่ได้เกิดจากประสบการณ์ พหุสวรค์หรือสัญญาตญาณของแต่ละบุคคลภายในองค์กร ถ่ายทอดออกมาเป็นคำพูด หรือลายลักษณ์อักษรได้โดยง่าย เช่น ทักษะในการทำงาน งานฝีมือ ประสบการณ์ แนวความคิด

ผลการดำเนินงาน

คณะสาธารณสุขศาสตร์ ดำเนินการกำกับติดตามส่งเสริมสนับสนุนให้หน่วยงานมีการดำเนินการจัดการความรู้ตามระบบ ดังแผนภาพที่ 3

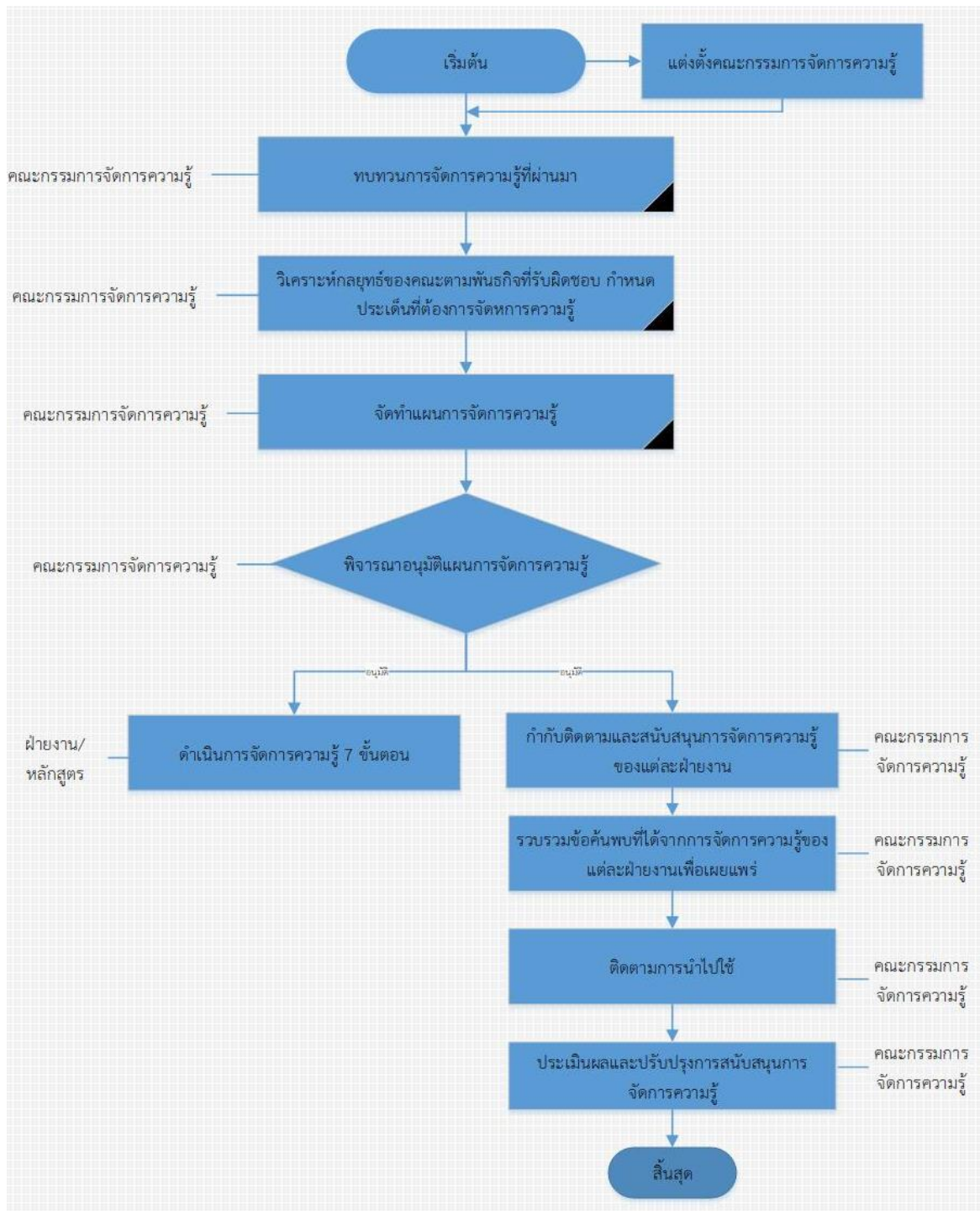

ผังแผนภาพที่ 3 ระบบการจัดการความรู้ คณะสาธารณสุขศาสตร์

ในปีการศึกษา 2563 คณะสาธารณสุขศาสตร์ ดำเนินการแต่งตั้งคณะกรรมการจัดการความรู้ ประจำปี การศึกษา 2562 ที่ 0118/2562 ลงวันที่ 1 สิงหาคม 2562 และดำเนินการจัดประชุมคณะกรรมการ ในเดือน สิงหาคม 2562 เพื่อร่วมทบทวน และจัดทำแผนจัดการความรู้ของคณะสาธารณสุขศาสตร์ เข้าสู่แผนคณะ ประจำปีการศึกษา 2563 กำหนดประเด็นความรู้ เป้าหมาย ปฏิทินการจัดการความรู้ที่สอดคล้องกับแผน

กลยุทธ์ของคณะกรรมการกลุ่มพันธกิจด้านการผลิตบัณฑิต ด้านการวิจัย ด้านพันธกิจสัมพันธ์ ด้านทำนุบำรุง ศิลปวัฒนธรรม แล้วด้านการบริหารจัดการ



คณะสาธารณสุขศาสตร์ ดำเนินการกำกับติดตามและสนับสนุนให้หน่วยงาน และหลักสูตรมีการ ดำเนินการจัดการความรู้ตามระบบ โดยมีคณะกรรมการจัดการความรู้เป็นกลไกหลักที่ทำหน้าที่กำกับติดตามให้ เกิดการจัดกิจกรรมตามแผนที่กำหนด มีการออกแบบฟอร์มสำหรับถอดบทเรียนจากการแลกเปลี่ยนเรียนรู้ ได้แก่ แบบบันทึกถอดบทเรียน แบบถอดบทเรียน หรือแนวปฏิบัติที่ดีจากการทำโครงการ แบบถอดบทเรียน ก่อนเริ่มกิจกรรม (BAR) แบบถอดบทเรียนภายหลังกิจกรรม (AAR) และแบบเรื่องเล่าเราพลัง Success Story Telling (SST) <http://ph.vru.ac.th/KMph/index.html#>



ดาวโหลดแบบฟอร์มถอดบทเรียนจากการแลกเปลี่ยนเรียนรู้

1. แบบบันทึกถอดบทเรียน
2. ถอดบทเรียนหรือแนวปฏิบัติที่ดีจากการทำโครงการ
3. ถอดบทเรียนก่อนเริ่มกิจกรรม BAR
4. ถอดบทเรียนภายหลังกิจกรรม AAR
5. เรื่องเล่าเราพลัง Success Story Telling (SST)



ดาวโหลดแบบฟอร์มการจัดทำแผนการจัดการความรู้ ประจำปีการศึกษา 2562

หลังจากการจัดกิจกรรมคณะมีการรวบรวมองค์ความรู้ที่ได้เผยแพร่ผ่านเว็บไซต์ KM Corner คณะ สาธารณสุขศาสตร์ <http://ph.vru.ac.th/KMph/index.html> และ Line group ข่าวประชาสัมพันธ์คณะสาธารณสุข ศาสตร์ VRUFPH โดยในปีการศึกษา 2562 มีการดำเนินการจัดการความรู้และเผยแพร่องค์ความรู้ จำนวน 3 เรื่อง ดังนี้



เอกสารหลักฐาน

- 5.1.5(1) คำสั่งแต่งตั้งคณะกรรมการดำเนินงานจัดการความรู้ คณะสาธารณสุขศาสตร์ ประจำปีการศึกษา 2562
- 5.1.5(2) แผนการจัดการความรู้คณะสาธารณสุขศาสตร์ ประจำปีการศึกษา 2562
- 5.1.5(3) เว็บไซต์ KM Corner คณะสาธารณสุขศาสตร์ <http://ph.vru.ac.th/KMph/index.html>
- 5.1.5(4) Line group ข่าวประชาสัมพันธ์คณะสาธารณสุขศาสตร์ VRUFPH
- 5.1.5(5) แบบฟอร์มสำหรับถอดบทเรียนจากการแลกเปลี่ยนเรียนรู้

การประเมินตนเองจากผลการดำเนินงาน ตัวบ่งชี้ 5.1

| เป้าหมายปี 2562 | ผลการดำเนินงาน | คะแนนการประเมินตนเอง | การบรรลุเป้าหมาย |
|-----------------|-----------------|----------------------|------------------|
| 5 ข้อ | 5 ข้อ (ข้อ 1-5) | 5.00 คะแนน | บรรลุ |

องค์ประกอบที่ 5 บริหารจัดการ

ตัวบ่งชี้ที่ 5.2 ระบบการบริหารและพัฒนาบุคลากร

| | |
|--|--|
| ผู้กำกับดูแลตัวบ่งชี้ : รองคณบดีฝ่ายบริหารและการวางแผน | ผู้จัดเก็บรวบรวมข้อมูล/รายงานผลการดำเนินงาน อาจารย์ ดร.รัฐพล ศิลปรัตน์ ประธานหลักสูตร ส.ม.การจัดการระบบสุขภาพ ประธานหลักสูตร ส.บ.สาธารณสุขศาสตร์ ประธานหลักสูตร ส.บ.การจัดการสถานพยาบาล ประธานหลักสูตร วท.บ.อนามัยสิ่งแวดล้อม ประธานหลักสูตร วท.บ.สุขภาพและความงาม |
| หน่วยงานรับผิดชอบหลัก : ฝ่ายบริหารและการวางแผน | หน่วยงานรับผิดชอบหลัก : ฝ่ายบริหารและการวางแผน |
| โทรศัพท์ : 606,607 | โทรศัพท์ : 606,607 |
| E-mail : ph@vru.ac.th | E-mail : ph@vru.ac.th |
| วงรอบการจัดเก็บข้อมูล : ปีงบประมาณ 2563 (1 ตุลาคม 2562 – 30 กันยายน 2563) | |

ผลการดำเนินงาน

ข้อ 1. มีกรอบอัตรากำลังข้าราชการพลเรือนในสถาบันอุดมศึกษา สายวิชาการและสายสนับสนุน และแผนบริหารและพัฒนาบุคลากร

ผลการดำเนินงาน

คณะฯ แบ่งโครงสร้างการบริหารทรัพยากรบุคคลออกเป็น 2 กลุ่ม คือ กลุ่มวิชาการ และกลุ่มสนับสนุน วิชาการ กลุ่มวิชาการรับผิดชอบการจัดการเรียนการสอน การวิจัย การบริการวิชาการ และการทำนุบำรุง ศิลปวัฒนธรรม โดยใช้สมรรถนะหลักบูรณาการการเรียนการสอนและการวิจัยเพื่อสร้างเสริมสุขภาวะชุมชน และสิ่งแวดล้อม ด้วยการนำนักศึกษาฝึกปฏิบัติงานทั้งในระดับชุมชนและภาคอุตสาหกรรม โดยนำความรู้ที่ได้ใน ห้องเรียนไปสู่ชุมชนและสิ่งแวดล้อม รวมทั้งการบริการวิชาการสู่สังคม

กลุ่มสนับสนุนวิชาการ รับผิดชอบสนับสนุนการดำเนินงานของกลุ่มวิชาการ พัฒนาระบบสนับสนุนการ บริการหลักในแต่ละด้านที่รับผิดชอบ กลุ่มสนับสนุนวิชาการของคณะฯ แบ่งตามทักษะและความชำนาญ อาทิ งานแผนและระบบคุณภาพ งานทรัพยากรบุคคล งานกิจการนักศึกษาและพันธกิจสัมพันธ์งานบริหารงาน วิชาการและวิจัย

ทั้งนี้ ทุกงานของกลุ่มสนับสนุนวิชาการ อยู่ภายใต้ความรับผิดชอบของรองคณบดี ทั้ง 2 กลุ่ม คือ ทั้งกลุ่มวิชาการ และกลุ่มสนับสนุนวิชาการ โดยทั้งสองกลุ่มรับผิดชอบงานศิลปวัฒนธรรมร่วมกัน เพื่อความ คล่องตัวและเสริมสร้างการให้บริการตามความต้องการของผู้เรียน

คณะฯ ประเมินขีดความสามารถ และสมรรถนะของบุคลากร 4 กระบวนการ คือ 1) การคัดเลือก บุคลากรใหม่ 2) การประเมินผลการทดลองปฏิบัติงานสำหรับบุคลากรใหม่ 3) การประเมินผลการปฏิบัติงาน 4) การประเมินสมรรถนะบุคลากร ปีงบประมาณ 2561 คณะฯ เริ่มนำระบบการประเมิน OKR มาใช้ในการ

ประเมินขีดความสามารถของบุคลากรกลุ่มสนับสนุนวิชาการ เพื่อให้บุคลากรของคณะมีผลงานและพัฒนาทักษะที่เหมาะสมกับตำแหน่ง

คณะ จัดทำแผนพัฒนาบุคลากรด้วยการสำรวจความต้องการในการพัฒนา และเพิ่มทักษะบุคลากร และส่งแบบสำรวจให้กับบุคลากรทุกคนเป็นรายบุคคล (IDP) เพื่อนำมาข้อมูลในการวิเคราะห์เพื่อจัดทำแผนรวมทั้งข้อมูลสารสนเทศที่จำเป็นในการวิเคราะห์ เช่น ทิศทางและนโยบายของมหาวิทยาลัย กรอบอัตรากำลัง เกษียณ การปรับปรุงและพัฒนาหลักสูตรของคณะ มาวิเคราะห์

พร้อมนำปฏิทินตารางงานพัฒนาอาจารย์และบุคลากรมีอาชีพ ปี 2563 ของงานพัฒนาอาจารย์และบุคลากรมีอาชีพ มาใช้ในการจัดทำแผนพัฒนาบุคลากรภาพรวมคณะฯ โดยสำรวจให้คณาจารย์ และบุคลากรสายสนับสนุนวิชาการเลือกกลงเรียนในแต่ละหัวข้อที่มหาวิทยาลัยฯ ส่งมา โดยจำแนกตามกลุ่มวิชาการ และกลุ่มสนับสนุนวิชาการ เพื่อส่งเสริมขีดความสามารถของบุคลากรทั้งด้านวิชาชีพและวิชาการ รวมทั้งการพัฒนาพฤติกรรม และเผยแพร่ลงในเว็บไซต์ <http://ph.vru.ac.th/>



ทั้งนี้รวมถึงโดยการจัดสรรงบประมาณแก่บุคลากรของคณะฯ ทุกคนที่มหาวิทยาลัยฯ เป็นประจำทุกปี จากงบประมาณของมหาวิทยาลัยฯ สนับสนุนให้บุคลากรพัฒนาตนเองในรูปแบบต่างๆ อาทิ การอบรม สัมมนา ดูงาน และนำเสนอผลงานวิชาการทั้งในประเทศและต่างประเทศ หรือพัฒนาในรูปแบบอื่นๆ รวมทั้งสนับสนุนให้บุคลากรศึกษาต่อทั้งในประเทศ และต่างประเทศในสาขาที่ตรงกับลักษณะงานที่ปฏิบัติ เพื่อสร้างความพึงพอใจ ความผูกพัน และป้องกันการลดจำนวนของบุคลากร แผนพัฒนาศักยภาพและสมรรถนะบุคลากร

คณะฯ วางแผนดำเนินการประชุม คณะกรรมการบริหารคณะฯ พิจารณาเห็นชอบ ในการกำหนดบุคลากรสายวิชาการ และสายสนับสนุนวิชาการ เพื่อการปฏิบัติงานในการพัฒนาบุคลากรในแผนการบริหาร และพัฒนาบุคลากรของคณะฯ โดยแผนพิจารณาเห็นชอบ ในการประชุม ครั้งที่ 12 วันที่ 18 ธันวาคม 2562

สำหรับการขออัตรากำลังของหลักสูตรที่ต้องการ หลักสูตรต้องกำหนดคุณสมบัติ ทักษะ และสมรรถนะที่ต้องการเสนอคุณสมบัติเพื่ออนุมัติ หลังจากคุณสมบัติอนุมัติการจ้างเพิ่ม งานบริหารทรัพยากรบุคคลมี

ระบบการสรรหา โดยใช้สมรรถนะหลักเป็นเครื่องมือสำคัญในการสรรหา ว่าจ้าง บรรจุ และรักษาบุคลากรใหม่ ระบบการขออัตรากำลังคนฯ ทบทวนโดย คณะกรรมการบริหารคณะ ทุกปี

เอกสารหลักฐาน

5.2.1(1) แบบสำรวจหัวข้อความต้องการพัฒนา

5.2.1(2) แผนพัฒนาบุคลากร คณะสาธารณสุขศาสตร์

ข้อ 2. มีการกำกับติดตามกรอบอัตรากำลังข้าราชการพลเรือนในสถาบันอุดมศึกษา สายวิชาการ และสายสนับสนุน และแผนบริหารและพัฒนาบุคลากรให้เป็นไปตามแผนที่กำหนด

ผลการดำเนินงาน

คณะ จัดระบบบริหารงานแบบมีส่วนร่วม โดยมี คณะกรรมการบริหารคณะ เป็นคณะกรรมการสูงสุด ควบคุมกิจกรรมของคณะ มีการประชุมทุก 1 เดือน เพื่อกำหนดนโยบายติดตาม กำกับ และพิจารณากรอบอัตรากำลัง ผลการดำเนินงานต่างๆ รวมทั้งการดำเนินงานและบริหารบุคลากร ด้วยการเชื่อมโยงเข้ากับพันธกิจ วิสัยทัศน์ และค่านิยม (VRUPH) ของคณะ มาเป็นแรงผลักดันเพื่อให้คณะ ประสบผลสำเร็จในการดำเนินงาน ทั้งด้านการศึกษา การวิจัย และการบริการวิชาการ โดยใช้ประโยชน์จากผลการปฏิบัติงาน Core Competency และ Functional Competency มาใช้ในการส่งเสริมและสนับสนุนการปฏิบัติงานเพื่อให้งานของคณะ บรรลุผลสำเร็จ อาทิ ส่งเสริมการพัฒนาตนเอง ส่งเสริมการนำเสนอผลงานวิชาการ นอกจากนี้คณะ จัดทำผังควบคุมกำกับติดตามผลการดำเนินการ ให้กับรองคณบดี ประธานหลักสูตร และหัวหน้าสำนักงานคณบดี เพื่อใช้ขับเคลื่อนวิสัยทัศน์คณะ และมหาวิทยาลัย ให้ได้ผลการปฏิบัติงานตามเป้าหมายที่กำหนด

เอกสารหลักฐาน

5.2.2(1) รายงานการประชุม คณะกรรมการบริหารคณะ

5.2.2(2) ผังควบคุมกำกับติดตามผลการดำเนินการ ประจำปีงบประมาณ 2563

ข้อ 3. มีการสร้างขวัญและกำลังใจให้คณาจารย์และบุคลากรสายสนับสนุนสามารถทำงานได้อย่างมีประสิทธิภาพ

ผลการดำเนินงาน

การรักษาบรรยากาศการทำงานให้เกื้อหนุนและปลอดภัยต่อการทำงานของบุคลากรนั้น เป็นการสร้างขวัญ กำลังใจให้คณาจารย์ และบุคลากรสายสนับสนุน คณะ โดยคณบดี รองคณบดีทุกคน และบุคลากรสายสนับสนุนร่วมกันสร้างแบบสำรวจความพึงพอใจ และความผูกพัน ของสภาพแวดล้อม สิ่งอำนวยความสะดวกภายในอาคารสถานที่ของบุคลากรทุกปี ปีงบประมาณ 2562 พบว่า พบว่าบุคลากรของคณะมีความผูกพันในระดับปานกลาง (Mean = 3.70) ด้านที่บุคลากรผูกพันมากที่สุด คือ การอุทิศตนเพื่องาน ความความมุ่งมั่นในการทำงาน และความกระตือรือร้น ตามลำดับ

เมื่อเทียบกับปีงบประมาณ 2561 พบว่า ความผูกพันเพิ่มขึ้น .09 คะแนน ค่าเฉลี่ยการอุทิศตนเพื่องาน คะแนนเพิ่มขึ้น ค่าเฉลี่ยความมุ่งมั่นในการทำงาน คะแนน คงเดิม และค่าเฉลี่ยความกระตือรือร้น คะแนนลดลง 0.01 คะแนน

ค่าเฉลี่ยระดับความผูกพันของบุคลากรต่อองค์กร

| | 2561 | | 2562 | |
|---------------------------------|------|----------------|------|----------------|
| | Mean | Std. Deviation | Mean | Std. Deviation |
| ค่าเฉลี่ยความผูกพันในงาน | 3.61 | 0.64 | 3.70 | .66 |
| ค่าเฉลี่ยการอุทิศตนเพื่องาน | 3.60 | 0.75 | 3.70 | .73 |
| ค่าเฉลี่ยความมุ่งมั่นในการทำงาน | 3.65 | 0.50 | 3.65 | .67 |
| ค่าเฉลี่ยความกระตือรือร้น | 3.56 | 0.85 | 3.55 | .76 |

ปี 2562 ค่าเฉลี่ยความพึงพอใจของบุคลากรภาพรวมอยู่ในระดับดี (M =4.10) ซึ่งค่าเฉลี่ยดีขึ้นกว่าปีที่ผ่านมาเพิ่มขึ้น 0.92 คะแนน และความพึงพอใจในการบริการด้านสิ่งแวดล้อมเพื่อส่งเสริมคุณภาพชีวิตในภาพรวมอยู่ในระดับ ดี (M= 3.23) ซึ่งค่าเฉลี่ยดีขึ้นกว่าปีที่ผ่านมาเพิ่มขึ้น 0.94 คะแนน

ค่าเฉลี่ยระดับความพึงพอใจในการบริการด้านสิ่งแวดล้อมเพื่อส่งเสริมคุณภาพชีวิต

| | 2561 | 2562 |
|--|------|------|
| | Mean | Mean |
| ค่าเฉลี่ยความพึงพอใจภาพรวม | 3.18 | 4.10 |
| ค่าเฉลี่ยความพึงพอใจในการบริการด้านสิ่งแวดล้อมเพื่อส่งเสริมคุณภาพชีวิต | 2.29 | 3.23 |

ในปี 2563 คณะฯ มีแนวคิดในการสร้างขวัญ กำลังใจ ด้วยการสร้าง Happiness Corner แคร่กันจ่าย รวมทั้งปรับปรุงสถานที่ทำงาน และการรับประทานอาหารกลางวันร่วมกัน รวมทั้งจัดสำนักงานใหม่ให้ทำงานเป็นสัดส่วนมากขึ้น



แนวคิดต่อไปในปลายปีงบประมาณ 2563 จะดำเนินการจัดทำพื้นที่สีเขียวของคณะฯ เพิ่มมากขึ้น ด้วยการจัดให้มีต้นไม้ดูตสารพิษในพื้นที่บริเวณอาคาร

เอกสารหลักฐาน

- 5.2.3(1) แบบสำรวจความพึงพอใจ และความผูกพัน
- 5.2.3(2) ผลการสำรวจความพึงพอใจ และความผูกพัน

ข้อ 4. มีระบบการติดตามให้คณาจารย์และบุคลากรสายสนับสนุนนำความรู้และทักษะที่ได้จากการพัฒนามาใช้ในการจัดการเรียนการสอนและการวัดผลการเรียนรู้ของนักศึกษา ตลอดจนการปฏิบัติงานที่เกี่ยวข้อง

ผลการดำเนินงาน

คณะมีระบบติดตามให้คณาจารย์และบุคลากรสายสนับสนุนวิชาการ นำความรู้และทักษะที่ได้จากการพัฒนามาใช้ในการจัดการเรียนการสอนและการวัดผลการเรียนรู้ของนักศึกษา ตลอดจนการปฏิบัติงานที่เกี่ยวข้อง ดังนี้

| Input | Process | Output |
|--|--|---|
| <p>แผนพัฒนาบุคลากร</p> <p>คณาจารย์</p> <ul style="list-style-type: none"> - ชื่อผู้ที่ได้รับการอบรมในแต่ละเดือน - สรุปเนื้อหาการอบรม ในรูปแบบของการจัดการความรู้ | <ol style="list-style-type: none"> 1. นำความรู้ที่ได้จากการอบรมมา กำหนดกลยุทธ์และพัฒนาการเรียนการสอนในรายวิชาและการปฏิบัติงานที่เกี่ยวข้อง 2. พิจารณาผลผลิตภาพที่เกิดขึ้นจากกระบวนการพัฒนาการเรียนการสอนในรายวิชาและการปฏิบัติงานที่เกี่ยวข้อง 3. รายงานผลการพัฒนากับคณะกรรมการบริหารคณะฯ | <ul style="list-style-type: none"> - ผลผลิตภาพที่ได้จากการเรียนการสอน (จากการสังเกตการเรียนการสอนหรือ มคอ.3/มคอ.5) - วัดจากผลการเรียนรู้ของนักศึกษา (วัดจากผลงานสร้างสรรค์ในรายวิชานั้นๆ) |
| Input | Process | Output |
| <p>บุคลากรสายสนับสนุน</p> <ul style="list-style-type: none"> ● ชื่อผู้ที่ได้รับการอบรมในแต่ละเดือน ● สรุปเนื้อหาการอบรม | <ol style="list-style-type: none"> 1. การนำความรู้ที่ได้จากการอบรมมาพัฒนาการปฏิบัติงาน 2. พิจารณาการเปลี่ยนแปลงวิธีการทำงาน 3. รายงานผลการพัฒนากับคณะกรรมการบริหารคณะฯ | <ul style="list-style-type: none"> - เกิดกระบวนการใหม่ในการปฏิบัติงาน |

เอกสารหลักฐาน

5.2.4(1) แผนพัฒนาบุคลากรของคณะฯ ประจำปีงบประมาณ 2563

5.2.4(2) รายงานสรุปเนื้อหาการอบรมของคณาจารย์และบุคลากรสายสนับสนุน ประจำปีงบประมาณ 2563

5.2.4(3) มคอ.3/ มคอ.5

5.2.4(4) รายงานการประชุมคณะกรรมการบริหารคณะฯ

ข้อ 5. มีการประเมินผลความสำเร็จของแผนการบริหารและการพัฒนาคณาจารย์และบุคลากรสายสนับสนุน

ผลการดำเนินงาน

คณะฯ ประเมินผลความสำเร็จของแผนการบริหารและการพัฒนาคณาจารย์และบุคลากรสายสนับสนุนโดยการ

1. เปรียบเทียบการไปอบรมของคณาจารย์และบุคลากรสายสนับสนุนกับแผนพัฒนาบุคลากรของคณะฯ
2. ประเมินจำนวนผลิตภาพที่ได้จากการพัฒนาฯ
3. ประเมินความพึงพอใจในหัวข้อที่ไปอบรม ว่ามีความเชื่อมโยงกับผู้ที่ไปอบรมหรือไม่ เมื่อสรุปผลเรียบร้อยแล้ว คณะฯ นำเสนอรายงานต่อคณะกรรมการบริหารคณะฯ ทุก 6 เดือน

เอกสารหลักฐาน

5.2.5(1) สรุปผลการดำเนินการตามแผนพัฒนาบุคลากรของคณะฯ ประจำปีการศึกษา 2563

ข้อ 6. มีการนำผลการประเมินไปปรับปรุงแผนหรือปรับปรุงการบริหารและการพัฒนาคณาจารย์และบุคลากรสายสนับสนุน

ผลการดำเนินงาน

1. คณะฯ มีการนำผลการประเมินไปปรับปรุงแผนหรือปรับปรุงการบริหารและการพัฒนาคณาจารย์และบุคลากรสายสนับสนุน โดยมีการรายงานผลการดำเนินการให้กับคณะกรรมการบริหารคณะฯ พิจารณา
2. คณะกรรมการบริหารคณะฯ พิจารณาผลการดำเนินการและเสนอแนะการปรับปรุงแผนพัฒนาบุคลากร
3. คณะฯ นำข้อเสนอแนะในการปรับปรุงแผนพัฒนาบุคลากรมาวิเคราะห์และจัดทำแผนพัฒนาบุคลากรในปีงบประมาณถัดไป

เอกสารหลักฐาน

5.2.6(1) สรุปผลการดำเนินการตามแผนพัฒนาบุคลากรของคณะฯ ประจำปีงบประมาณ 2563

5.2.6(2) รายงานการประชุมคณะกรรมการบริหารคณะฯ

การประเมินตนเองจากผลการดำเนินงาน ตัวบ่งชี้ 5.2

| เป้าหมายปี 2562 | ผลการดำเนินงาน | คะแนนการประเมินตนเอง | การบรรลุเป้าหมาย |
|-----------------|----------------|----------------------|------------------|
| 6 ข้อ | 6 ข้อ | 5 คะแนน | บรรลุ |

องค์ประกอบที่ 5 บริหารจัดการ

ตัวบ่งชี้ที่ 5.3 ระบบกำกับการณ์ประกันคุณภาพหลักสูตร

| | |
|---|---|
| ผู้กำกับดูแลตัวบ่งชี้ : รองคณบดีฝ่ายวิชาการและวิจัย | ผู้จัดเก็บรวบรวมข้อมูล/รายงานผลการดำเนินงาน อาจารย์จันทร์รัตน์ จาริกสกุลชัย ประธานหลักสูตร ส.ม.การจัดการระบบสุขภาพ ประธานหลักสูตร ส.บ.สาธารณสุขศาสตร์ ประธานหลักสูตร ส.บ.การจัดการสถานพยาบาล ประธานหลักสูตร วท.บ.อนามัยสิ่งแวดล้อม ประธานหลักสูตร วท.บ.สุขภาพและความงาม นางพรทิพย์ กุศลสิริสถาพร นางสาวนริกันต์ ภูมิคงทอง นางสาวพัชรพร เรียงวงษ์ |
| หน่วยงานรับผิดชอบหลัก : ฝ่ายวิชาการและวิจัย | หน่วยงานรับผิดชอบหลัก : ฝ่ายวิชาการและวิจัย |
| โทรศัพท์ : 606,607 | โทรศัพท์ : 606,607 |
| E-mail : ph@vru.ac.th | E-mail : ph@vru.ac.th |
| วงรอบการจัดเก็บข้อมูล : ปีการศึกษา 2562 (1 มิถุนายน 2562 – 31 พฤษภาคม 2563) | |

ผลการดำเนินงาน

- ข้อ 1. มีระบบและกลไกในการกำกับการดำเนินการประกันคุณภาพหลักสูตรให้เป็นไปตามองค์ประกอบประกันคุณภาพหลักสูตร

ผลการดำเนินงาน

ระดับหลักสูตร ในปีการศึกษา 2562 คณะฯ กำหนดระบบและกลไกการกำกับการดำเนินการประกันคุณภาพหลักสูตรให้เป็นไปตามองค์ประกอบประกันคุณภาพหลักสูตรดังนี้

- 1.1 แต่งตั้งคณะกรรมการประกันคุณภาพการศึกษาภายใน กำหนดผู้รับผิดชอบตัวบ่งชี้ซึ่งประกอบด้วยผู้บริหาร อาจารย์ประจำหลักสูตร และตัวแทนอาจารย์ เพื่อกำกับ ติดตามการประกันคุณภาพหลักสูตรให้เป็นไปตามที่คณะกรรมการการอุดมศึกษากำหนด
- 1.2 กำหนดแผนการดำเนินงานของหลักสูตรให้สอดคล้องกับเกณฑ์การประกันคุณภาพการศึกษา ระดับหลักสูตร และดำเนินงานตามแผนที่กำหนด
- 1.3 จัดทำคู่มือประกันคุณภาพการศึกษาภายใน ประจำปีการศึกษา 2562
- 1.4 จัดโครงการเพื่อส่งเสริมความรู้ความเข้าใจด้านการประกันคุณภาพให้กับอาจารย์
- 1.5 ติดตามผลการดำเนินงานประกันคุณภาพการศึกษาภายใน ครั้ง 2 / ปี คือภาคการศึกษาที่ 1 และ 2 และรายงานผลการดำเนินงานตามแผนการดำเนินงานการประกันคุณภาพ ระดับหลักสูตร ต่อคณะกรรมการบริหารคณะพิจารณา

1.6 จัดให้มีการประชุมอาจารย์ประจำหลักสูตร /ประชุมคณะกรรมการผู้กำกับดูแลและรับผิดชอบ ตัวบ่งชี้ ระดับหลักสูตร เพื่อประเมินผลการดำเนินงาน ปรับวิธีการดำเนินงานเพื่อให้บรรลุตามที่วางแผนไว้ หาแนวทางแก้ไขปัญหาอุปสรรคต่างๆ จัดทำรายงานการประเมินตนเอง ระดับคณะ

1.7 รับผิดชอบประเมินคุณภาพการศึกษาภายใน ระดับหลักสูตร

1.8 อาจารย์ประจำหลักสูตรประชุมเพื่อวิเคราะห์และสรุปผลการตรวจประเมินคุณภาพการศึกษา ระดับหลักสูตร จัดทำแผนพัฒนาคุณภาพ (Improvement Plan) ระดับหลักสูตร และรายงานผลการประเมินคุณภาพการศึกษาและแผนพัฒนาคุณภาพหลักสูตรต่อคณะกรรมการบริหารหลักสูตร (เอกสาร 5.3.1(1)-5.3.1(6))

เอกสารหลักฐาน

5.3.1 (1) คู่มือการประกันคุณภาพการศึกษาภายใน ประจำปีการศึกษา 2562

5.3.1 (2) รายงานการประชุมคณะกรรมการประกันคุณภาพการศึกษาภายใน ประจำปีการศึกษา 2562

5.3.1 (3) รายงานผลการดำเนินงานของหลักสูตร (มคอ.7) ที่เป็นรายงานการประเมินตนเอง

5.3.1 (4) แผนพัฒนาคุณภาพ (Improvement Plan) ระดับหลักสูตร ประจำปีการศึกษา 2562

5.3.1 (6) ปฏิทินการดำเนินงานประกันคุณภาพการศึกษา คณะสาธารณสุขศาสตร์ ประจำปีการศึกษา 2562

ข้อ 2. มีคณะกรรมการกำกับ ติดตามการดำเนินงานให้เป็นไปตามระบบที่กำหนดในข้อ 1 และ รายงานผลการติดตามให้คณะกรรมการบริหารคณะเพื่อพิจารณาทุกภาคการศึกษา

ผลการดำเนินงาน

คณะฯ ดำเนินการแต่งตั้งคณะกรรมการประกันคุณภาพการศึกษาภายใน ประจำปีการศึกษา 2562 ทำหน้าที่ในการกำกับ ติดตาม ควบคุมคุณภาพการศึกษาให้เป็นไปตามหลักเกณฑ์และมาตรฐานตามองค์ประกอบ การประกันคุณภาพ และดำเนินการมอบหมายให้มีเจ้าภาพหลัก ทำหน้าที่ในการกำกับ ติดตามการดำเนินงานตามระบบและกลไกการประกันคุณภาพการศึกษาในระดับหลักสูตร และมอบหมายให้มีผู้จัดเก็บเอกสาร มีการติดตามผลการดำเนินงานตามเกณฑ์การประกันคุณภาพการศึกษาภายใน ระดับหลักสูตร ประจำปีการศึกษา 2562 เสนอต่อคณะกรรมการบริหารคณะพิจารณาผลการดำเนินงานตามเกณฑ์การประกันคุณภาพการศึกษา ภายใน ระดับหลักสูตร ทุกภาคการศึกษา โดยในภาคการศึกษาที่ 1/2562 เสนอสรุปผลการดำเนินงานประกันคุณภาพการศึกษาภายใน ระดับหลักสูตร ต่อคณะกรรมการบริหารคณะ ในการประชุมครั้งที่ 1/2562 วันที่ 18 ธันวาคม 2562 ภาคการศึกษาที่ 2/2562 เสนอสรุปผลการดำเนินงานประกันคุณภาพการศึกษาภายใน ระดับหลักสูตร ต่อคณะกรรมการบริหารคณะ เมื่อวันที่ 5 มิถุนายน 2563 (เอกสาร 5.2.2(1)-5.2.2(2))

เอกสารหลักฐาน

5.3.2(1) คำสั่งแต่งตั้งคณะกรรมการผู้กำกับดูแลและรับผิดชอบตัวบ่งชี้ประกันคุณภาพการศึกษาภายใน ระดับหลักสูตร ประจำปีการศึกษา 2562

5.3.2(2) รายงานการประชุมคณะกรรมการบริหารคณะ วาระรายงานผลการดำเนินงานตามเกณฑ์ประกันคุณภาพประจำภาคการศึกษาที่ 1/2562 และครั้งที่ 2/2562

ข้อ 3. มีการจัดสรรทรัพยากรเพื่อสนับสนุนการดำเนินงานของหลักสูตรให้เกิดผลตามองค์ประกอบ การประกันคุณภาพหลักสูตร

ผลการดำเนินงาน

คณะจัดสรรทรัพยากรเพื่อสนับสนุนการดำเนินงานของหลักสูตรและของคณะ ทั้งทางด้านทรัพยากร บุคคล ทรัพยากรทางการเงิน และทรัพยากรสนับสนุนสิ่งสนับสนุนการเรียนรู้ (เอกสาร 5.2.3(1) โดย

1. **จัดสรรงบประมาณเพื่อการเรียนการสอน** ให้กับสาขาวิชาให้สามารถดำเนินงานให้เป็นไปตาม เกณฑ์มาตรฐานหลักสูตรทางด้านวัสดุการเรียนการสอน การพัฒนานักศึกษา การพัฒนา บุคลากร และงบประมาณด้านการประกันคุณภาพการศึกษา เพื่อเป็นการสนับสนุนการดำเนินงาน ของหลักสูตรให้เกิดผลตามองค์ประกอบประกันคุณภาพหลักสูตร
2. **การสนับสนุนทรัพยากรทางการเงิน** โดยจัดสรรเงินงบประมาณเพื่อใช้ในการดำเนินงานประกัน คุณภาพการศึกษาระดับหลักสูตร เพื่อเป็นการขับเคลื่อนการทำงานด้านการประกันคุณภาพการศึกษาให้ มีความคล่องตัว เช่น การส่งบุคลากรเข้าร่วมการอบรม/สัมมนา/แลกเปลี่ยนเรียนรู้เกี่ยวกับการประกัน คุณภาพการศึกษา และโครงการรับการประเมินคุณภาพการศึกษาระดับหลักสูตรและระดับคณะ เป็นต้น
3. **การสนับสนุนสิ่งสนับสนุนการเรียนรู้** ด้านห้องเรียนห้องปฏิบัติการ และวัสดุอุปกรณ์การจัดการเรียน การสอน ในปีงบประมาณ 2563 คณะสาธารณสุขศาสตร์มีการจัดสรรสิ่งสนับสนุนการเรียนการสอน ให้กับหลักสูตร เช่น ห้องสมุดคณะสาธารณสุขศาสตร์ ห้องปฏิบัติการกายวิภาค จุดกระจายสัญญาณ Wifi เพื่อให้อาจารย์ และนักศึกษาสามารถสืบค้นข้อมูลเพื่อการเรียนการสอนได้อย่างมีประสิทธิภาพ เป็นต้น รวมทั้ง คณะฯ ดำเนินการจัดหาอุปกรณ์สนับสนุนการเรียนรู้ที่ทันสมัยให้กับหลักสูตร ได้แก่ Modern Class room จำนวนงบประมาณ 499,690 บาท และการปรับปรุง Learning space เพื่อให้ นักศึกษาสามารถเรียนรู้ ศึกษาได้ด้วยตนเอง จำนวนงบประมาณ 459,030 บาท (อยู่ระหว่าง ดำเนินการจัดซื้อจัดจ้าง)

เอกสารหลักฐาน

5.3.3(1) เอกสารการจัดสรรงบประมาณเพื่อสนับสนุนการดำเนินงานของหลักสูตร

ข้อ 4. มีการประเมินคุณภาพการศึกษาระดับหลักสูตรตามกำหนดเวลาทุกหลักสูตร และรายงานผล การประเมินให้คณะกรรมการบริหารคณะเพื่อทราบ

ผลการดำเนินงาน

ปีการศึกษา 2561 ที่ผ่านมา คณะฯ ดำเนินการประเมินคุณภาพการศึกษาภายใน ระดับหลักสูตร จำนวน 3 หลักสูตร คือ หลักสูตรสาธารณสุขศาสตรบัณฑิต สาขาวิชาการจัดการสถานพยาบาล หลักสูตร สาธารณสุขศาสตรบัณฑิต สาขาวิชาการสาธารณสุข และหลักสูตรสาธารณสุขศาสตรมหาบัณฑิต สาขาวิชาการจัดการระบบสุขภาพ ในวันที่ 3 และ 5 กรกฎาคม 2562 และรายงานผลการประเมินให้ คณะกรรมการบริหารคณะเพื่อทราบ เมื่อวันที่ 12 กรกฎาคม 2562 (เอกสาร 5.3.4(1)-5.3.4(2))

ในปีการศึกษา 2562 คณะฯ ดำเนินการประเมินคุณภาพการศึกษาภายในระดับหลักสูตร จำนวน 5 หลักสูตร ได้แก่ เมื่อวันที่ 17 มิถุนายน 2563 ดำเนินการประเมินคุณภาพการศึกษาภายใน จำนวน 2 หลักสูตร คือ หลักสูตรสาธารณสุขศาสตรบัณฑิต สาขาวิชาการสาธารณสุขศาสตร์ และหลักสูตรสาธารณสุขศาสตรบัณฑิต สาขาวิชาการจัดการสถานพยาบาล วันที่ 18 มิถุนายน 2563 ดำเนินการประเมินคุณภาพการศึกษาภายใน จำนวน 2 หลักสูตร คือ หลักสูตรวิทยาศาสตร์บัณฑิต สาขาวิชานามัยสิ่งแวดล้อม และหลักสูตรสาธารณสุขศาสตรมหาบัณฑิต สาขาวิชาการจัดการระบบสุขภาพ และวันที่ 19 มิถุนายน 2563 ดำเนินการประเมินคุณภาพการศึกษาภายใน จำนวน 1 หลักสูตร คือ หลักสูตรวิทยาศาสตร์บัณฑิต สาขาวิชาการสุขภาพและความงาม (เอกสาร 5.3.4(3) – 5.3.4(4)) หลังจากนั้น คณะฯ ได้ดำเนินการสรุปผลคะแนนการประเมินคุณภาพการศึกษาภายใน ระดับหลักสูตร เสนอต่อคณะกรรมการบริหารคณะเพื่อทราบเมื่อวันที่ 24 มิถุนายน 2563 (เอกสาร 5.3.4(5))

เอกสารหลักฐาน

5.3.4 (1) สรุปรายงานผลการประเมินคุณภาพการศึกษาภายใน ระดับหลักสูตร ประจำปีการศึกษา 2561

5.3.4 (2) รายงานการประชุมคณะกรรมการบริหารคณะสาธารณสุขศาสตร์ วันที่ 12 กรกฎาคม 2562

5.3.4 (3) กำหนดการประเมินคุณภาพการศึกษาภายใน ระดับหลักสูตร ประจำปีการศึกษา 2562 ระหว่างวันที่ 17-19 มิถุนายน 2563

5.3.4 (4) สรุปรายงานผลการประเมินคุณภาพการศึกษาภายใน ระดับหลักสูตร ประจำปีการศึกษา 2562

5.3.4 (5) รายงานการประชุมคณะกรรมการบริหารคณะสาธารณสุขศาสตร์

5.3.4 (6) แผนพัฒนาคุณภาพ (Improvement Plan) ระดับคณะ ประจำปีการศึกษา 2562

ข้อ 5. นำผลการประเมินและข้อเสนอแนะของคณะกรรมการประเมินคุณภาพการศึกษาภายในมาวางแผนพัฒนาคุณภาพ (Improvement Plan) นำเสนอต่อคณะกรรมการบริหารคณะเพื่อพิจารณา รวมถึงปรับปรุงผลการดำเนินงานของหลักสูตรให้มีคุณภาพดีขึ้นอย่างต่อเนื่อง

ผลการดำเนินงาน

คณะฯ ดำเนินการจัดทำแผนพัฒนาคุณภาพ (Improvement Plan) ประจำปีการศึกษา 2561 ตามข้อเสนอแนะของคณะกรรมการประเมินคุณภาพการศึกษาภายใน และคณะกรรมการบริหารคณะ รวมทั้งมีการติดตามผล การวิเคราะห์ข้อมูลต่างๆ ที่เกี่ยวข้อง และการพัฒนาปรับปรุงแก้ไขทุกภาคการศึกษาเพื่อให้บรรลุผลตามการดำเนินงานของหลักสูตร ประจำปีการศึกษา 2562 และหลักสูตรดำเนินการตามข้อเสนอแนะของคณะกรรมการประเมินคุณภาพการศึกษาภายใน ระดับหลักสูตร โดยรายงานผลการดำเนินงานไว้ในรายงานการประเมินคุณภาพการศึกษาภายใน SAR ของหลักสูตรทุกหลักสูตร (เอกสาร 5.2.5(1) – 5.2.5(2))

เอกสารหลักฐาน

5.3.5(1) แผนพัฒนาคุณภาพ (Improvement Plan) ระดับหลักสูตร ประจำปีการศึกษา 2562

5.3.5(2) สรุปผลการดำเนินงานตามแผนพัฒนาคุณภาพ (Improvement Plan) ระดับหลักสูตรประจำปีการศึกษา 2562

การประเมินตนเองจากผลการดำเนินงาน ตัวบ่งชี้ 5.3

| เป้าหมายปี 2562 | ผลการดำเนินงาน | คะแนนการประเมินตนเอง | การบรรลุเป้าหมาย |
|-----------------|-----------------|----------------------|------------------|
| 5 ข้อ | 5 ข้อ (ข้อ 1-5) | 5 คะแนน | บรรลุ |

ส่วนที่ 3 สรุปผลการประเมินคุณภาพการศึกษาภายใน คณะสาธารณสุขศาสตร์ ปีการศึกษา 2562

จากผลการดำเนินงานของคณะสาธารณสุขศาสตร์ เมื่อประเมินโดยใช้เกณฑ์มาตรฐานตามที่มหาวิทยาลัยกำหนด ในรอบปีการศึกษา 2562 ผลการประเมินคุณภาพการศึกษาสรุปได้ดังนี้

ตาราง 1 ผลการประเมินตนเองรายตัวบ่งชี้ตามองค์ประกอบคุณภาพ ระดับคณะ

| ตัวบ่งชี้ | เป้าหมาย | ผลการดำเนินงาน | | การบรรลุเป้าหมาย | ผลการประเมินตนเอง (คะแนน) |
|---|----------------|----------------|--------------------------------------|------------------|-----------------------------|
| | | ตัวตั้ง | ผลลัพธ์ | | |
| | | ตัวหาร | (%หรือสัดส่วน) | | |
| องค์ประกอบที่ 1 ผลลัพธ์ผู้เรียน | | | | | |
| ตัวบ่งชี้ที่ 1.1 ผลการบริหารจัดการหลักสูตรโดยรวม | ค่าเฉลี่ย 4.51 | 4.94 | | บรรลุ | 4.94 คะแนน |
| | | 1 | = คะแนน | | |
| ตัวบ่งชี้ที่ 1.2 อาจารย์ประจำคณะที่มีคุณวุฒิปริญญาเอก | ร้อยละ 35 | 8 | $\frac{8}{25} \times 100 = 32.00 \%$ | ไม่บรรลุ | 4.00 คะแนน |
| ตัวบ่งชี้ที่ 1.3 อาจารย์ประจำคณะที่ดำรงตำแหน่งทางวิชาการ | ร้อยละ 60 | 7 | $\frac{7}{25} \times 100 = 28.00 \%$ | ไม่บรรลุ | 2.33 คะแนน |
| ตัวบ่งชี้ที่ 1.4 ผลงานของนักศึกษาที่ได้รับการตีพิมพ์หรือเผยแพร่ | 5 คะแนน | 9.40 | $\frac{9.40}{474} = 1.98$ | ไม่บรรลุ | 0.25 คะแนน |
| ตัวบ่งชี้ที่ 1.5 การบริการนักศึกษาระดับปริญญาตรี | 6 ข้อ | 6 ข้อ (1-6) | | บรรลุ | 5.00 คะแนน |
| ตัวบ่งชี้ที่ 1.6 กิจกรรมนักศึกษาระดับปริญญาตรี | 6 ข้อ | 6 ข้อ (1-6) | | บรรลุ | 5.00 คะแนน |
| ผลการประเมินรายองค์ประกอบที่ 1 การผลิตบัณฑิต | | | | | เฉลี่ยรวม 3.59 คะแนน |

| ตัวบ่งชี้ | เป้าหมาย | ผลการดำเนินงาน | | การบรรลุเป้าหมาย | ผลการประเมินตนเอง (คะแนน) |
|--|-----------|----------------|---|------------------|---------------------------------|
| | | ตัวตั้ง | ผลลัพธ์ (%หรือสัดส่วน) | | |
| | | ตัวหาร | | | |
| องค์ประกอบที่ 2 วิจัยและนวัตกรรม | | | | | |
| ตัวบ่งชี้ที่ 2.1 ระบบและกลไกการบริหารและพัฒนางานวิจัยหรืองานสร้างสรรค์ | 5 ข้อ | 5 ข้อ (1-5) | | บรรลุ | 5.00 คะแนน |
| ตัวบ่งชี้ที่ 2.2 ผลงานวิชาการของอาจารย์ประจำและนักวิจัย | ร้อยละ 20 | 21.20 | $\frac{\quad}{25} \times 100 = 84.80\%$ | บรรลุ | 5.00 คะแนน |
| | | 25 | | | |
| ตัวบ่งชี้ที่ 2.3 ผลงานวิจัยหรืองานสร้างสรรค์ของอาจารย์ที่สร้างนวัตกรรมที่สอดคล้องกับการพัฒนาท้องถิ่น และโจทย์การพัฒนาประเทศ/แก้ไข ปัญหาของท้องถิ่น/ปัญหา ระดับประเทศ | ร้อยละ 20 | 16 | $\frac{\quad}{25} \times 100 = 64.00\%$ | บรรลุ | 5.00 คะแนน |
| | | 25 | | | |
| ผลการประเมินรายองค์ประกอบที่ 2 วิจัยและนวัตกรรม | | | | | เฉลี่ยรวม 5.00 คะแนน |
| องค์ประกอบที่ 3 การบริการวิชาการ | | | | | |
| ตัวบ่งชี้ที่ 3.1 การบริการวิชาการต่อสังคม | 6 ข้อ | 6 ข้อ (1-6) | | บรรลุ | 5.00 คะแนน |
| ตัวบ่งชี้ที่ 3.2 ระดับความสำเร็จของการบริการวิชาการ | 5 ข้อ | 5 ข้อ (1-5) | | บรรลุ | 5.00 คะแนน |
| ผลการประเมินรายองค์ประกอบที่ 3 การบริการวิชาการ | | | | | เฉลี่ยรวม 5.00 คะแนน |
| องค์ประกอบที่ 4 ศิลปวัฒนธรรมและความเป็นไทย | | | | | |
| ตัวบ่งชี้ที่ 4.1 ระบบและกลไกศิลปวัฒนธรรมและความเป็นไทย | 5 ข้อ | 5 ข้อ (1-5) | | บรรลุ | 5.00 คะแนน |
| ผลการประเมินรายองค์ประกอบที่ 4 ศิลปวัฒนธรรมและความเป็นไทย | | | | | เฉลี่ยรวม 5.00 คะแนน |

| ตัวบ่งชี้ | เป้าหมาย | ผลการดำเนินงาน | | การบรรลุเป้าหมาย | ผลการประเมินตนเอง (คะแนน) |
|---|----------|----------------|------------------------|------------------|-----------------------------|
| | | ตัวตั้ง | ผลลัพธ์ (%หรือสัดส่วน) | | |
| | | ตัวหาร | | | |
| องค์ประกอบที่ 5 บริหารจัดการ | | | | | |
| ตัวบ่งชี้ที่ 5.1 การบริหารของคณะเพื่อการกำกับติดตามผลลัพธ์ตามพันธกิจ และเอกลักษณ์ของคณะ | 5 ข้อ | | 5 ข้อ (1-5) | บรรลุ | 5.00 คะแนน |
| ตัวบ่งชี้ที่ 5.2 ระบบการบริหารและพัฒนาบุคลากร | 6 ข้อ | | 6 ข้อ (1-6) | บรรลุ | 5.00 คะแนน |
| ตัวบ่งชี้ที่ 5.3 ระบบกำกับกำกับการประกันคุณภาพหลักสูตร | 5 ข้อ | | 5 ข้อ (1-5) | บรรลุ | 5.00 คะแนน |
| ผลการประเมินรายองค์ประกอบที่ 5 บริหารจัดการ | | | | | เฉลี่ยรวม 5.00 คะแนน |
| ผลการประเมินเฉลี่ยรวมทุกองค์ประกอบ | | | | | 4.43 คะแนน |

ตาราง 2 วิเคราะห์คุณภาพการศึกษาภายใน ระดับคณะ

| องค์ประกอบ | ตัวบ่งชี้ | คะแนนประเมินเฉลี่ย | | | | ผลการประเมิน |
|--|-----------|--------------------|--------------|-----------|-------------|--------------|
| | | I | P | O | คะแนนเฉลี่ย | |
| องค์ประกอบที่ 1 ผลลัพธ์ผู้เรียน | 6 | 3.17 | 5.00 | 2.59 | 3.59 | ดี |
| องค์ประกอบที่ 2 วิจัยและนวัตกรรม | 3 | - | 5.00 | 5.00 | 5.00 | ดีมาก |
| องค์ประกอบที่ 3 การบริการวิชาการ | 2 | - | 5.00 | 5.00 | 5.00 | ดีมาก |
| องค์ประกอบที่ 4 ศิลปวัฒนธรรมและความเป็นไทย | 1 | - | 5.00 | - | 5.00 | ดีมาก |
| องค์ประกอบที่ 5 บริหารจัดการ | 3 | - | 5.00 | - | 5.00 | ดีมาก |
| รวม | 15 | 3.17 | 5.00 | 4.04 | 4.43 | ดี |
| ผลการประเมิน | | พอใช้ | ดีมาก | ดี | | |

ผลการประเมิน

0.00-1.50 การดำเนินงานต้องปรับปรุงเร่งด่วน

1.51-2.50 การดำเนินงานต้องปรับปรุง

2.51-3.50 การดำเนินงานระดับพอใช้

3.51-4.50 การดำเนินงานระดับดี

4.51-5.00 การดำเนินงานระดับดีมาก

ตาราง 3 รายงานผลการวิเคราะห์จุดเด่น/จุดที่ควรพัฒนาภาพรวม

| |
|--|
| จุดเด่น |
| คณะมีระบบและกลไกทางการศึกษา การวิจัย การบริการวิชาการสู่สังคมและการบริหารจัดการที่ชัดเจน และสามารถดำเนินการให้เป็นไปตามระบบที่กำหนดไว้ |
| แนวทางเสริม |
| คณะฯ ควรรวบรวมระบบและกลไกทุกพันธกิจนำมาผสมผสาน และสื่อสาร เผยแพร่ให้คณาจารย์สามารถนำไปใช้ประโยชน์ในการเขียนรายงาน |
| จุดที่ควรพัฒนา |
| ระบบการสื่อสารภายในน่าจะมีหลายช่องทางเพื่อให้คณาจารย์ได้รับสารสนเทศของคณะได้อย่างทั่วถึง |
| แนวทางปรับปรุง |
| 1.ประชุมจัดทำ Flow การสื่อสารภายในคณะทำเป็น infographic ให้คณาจารย์ทราบขั้นตอนการสื่อสารภายในและติดตามประเมินผลการสื่อสารเพื่อการปรับปรุงต่อไป |
| 2.จัดระบบเสียงตามสายเพื่อประชาสัมพันธ์กิจกรรมสำคัญของคณะ |



คำสั่งคณะกรรมการสาธารณสุข
มหาวิทยาลัยราชภัฏวไลยอลงกรณ์ ในพระบรมราชูปถัมภ์

ที่ ๐๖๐๘ / ๒๕๖๒

เรื่อง แต่งตั้งคณะกรรมการผู้กำกับดูแลและรับผิดชอบตัวบ่งชี้การประกันคุณภาพการศึกษาภายใน
ระดับคณะ ประจำปีการศึกษา ๒๕๖๒

ตามกฎกระทรวงว่าด้วยระบบ หลักเกณฑ์ และวิธีการประกันคุณภาพการศึกษา พ.ศ.๒๕๕๓
อาศัยอำนาจตามความในมาตรา ๕ แห่งพระราชบัญญัติการศึกษาแห่งชาติ (ฉบับที่ ๒) พ.ศ. ๒๕๔๕ ส่วนที่ ๓
การอุดมศึกษา ข้อ ๓๕ (๑) ให้คณะวิชาและสถานศึกษาระดับอุดมศึกษาจัดให้มีหน่วยงานหรือคณะกรรมการ
ที่รับผิดชอบการดำเนินการด้านการประกันคุณภาพการศึกษาขึ้น โดยมีหน้าที่พัฒนา บริหารและติดตาม
การดำเนินการประกันคุณภาพภายในตลอดจนประสานกับหน่วยงานภายนอกเพื่อให้เกิดความมั่นใจว่าการ
จัดการศึกษาจะเป็นไปอย่างมีประสิทธิภาพ เพื่อให้การดำเนินงานประกันคุณภาพการศึกษาภายในของคณะ
สาธารณสุขศาสตร์ เป็นไปด้วยความเรียบร้อย มีประสิทธิภาพและเกิดประสิทธิผลสูงสุดแก่องค์กร จึงแต่งตั้ง
คณะกรรมการผู้รับผิดชอบตัวบ่งชี้การประกันคุณภาพการศึกษาภายใน ระดับคณะ ประจำปีการศึกษา ๒๕๖๒ ดังนี้

| ชื่อตัวบ่งชี้ | ผู้กำกับดูแลตัวบ่งชี้ | ผู้จัดเก็บข้อมูล |
|--|--|---|
| องค์ประกอบที่ ๑ ผลลัพธ์ผู้เรียน | | |
| ตัวบ่งชี้ที่ ๑.๑ คุณภาพ บัณฑิตตามกรอบมาตรฐาน คุณวุฒิระดับอุดมศึกษา แห่งชาติ | รองคณบดีฝ่ายวิชาการ และวิจัย | อาจารย์เจียรระโน ปฐมโรจน์สกุล อาจารย์ศศิวิมล จันทร์มาลี นางสาวพัชรพร เรียงวงษ์ |
| ตัวบ่งชี้ที่ ๑.๒ อาจารย์ ประจำคณะที่มีคุณวุฒิ ปริญญาเอก | รองคณบดีฝ่ายบริหารและ การวางแผน | นางพรทิพย์ กุศลสิริสถาพร นางสาวมณฑิชา สี่ผาสุข |
| ตัวบ่งชี้ที่ ๑.๓ อาจารย์ ประจำคณะที่ดำรงตำแหน่ง ทางวิชาการ | รองคณบดีฝ่ายบริหารและ การวางแผน | นางพรทิพย์ กุศลสิริสถาพร นางสาวมณฑิชา สี่ผาสุข |
| ตัวบ่งชี้ที่ ๑.๔ ผลงานของ นักศึกษาที่ได้รับการตีพิมพ์ หรือเผยแพร่ (ระดับปริญญา ตรี และปริญญาโท) | รองคณบดีฝ่ายวิชาการ และวิจัย | อาจารย์สุทธิดา แก้วมุงคุณ อาจารย์จันทร์รัตน์ จาริกสกุลชัย นางสาวพัชรพร เรียงวงษ์ |
| ตัวบ่งชี้ที่ ๑.๕ การบริการ นักศึกษาระดับปริญญาตรี | รองคณบดีฝ่ายกิจการ นักศึกษาและพันธกิจ สัมพันธ์ | อาจารย์ฉัตรประภา ศิริรัตน์ อาจารย์นาคยา ดวงประทุม นายกิตติวุฒิ ไชยการ |
| ตัวบ่งชี้ที่ ๑.๖ กิจกรรม นักศึกษาระดับปริญญาตรี | รองคณบดีฝ่ายกิจการ นักศึกษาและพันธกิจ สัมพันธ์ | อาจารย์ฉัตรประภา ศิริรัตน์ อาจารย์นัชชา ยันติ อาจารย์นาคยา ดวงประทุม นายกิตติวุฒิ ไชยการ |

| ชื่อตัวบ่งชี้ | ผู้กำกับดูแลตัวบ่งชี้ | ผู้จัดเก็บข้อมูล |
|---|--|---|
| องค์ประกอบที่ ๒ การวิจัยและนวัตกรรม | | |
| ตัวบ่งชี้ที่ ๒.๑ ระบบกลไกการบริหารและพัฒนางานวิจัยหรืองานสร้างสรรค์ | รองคณบดีฝ่ายวิชาการและวิจัย | อาจารย์สุทธิดา แก้วมุงคุณ อาจารย์อภิญา อุดระชัย นายณัฐวุฒิ วันเชียง |
| ตัวบ่งชี้ที่ ๒.๒ ผลงานทางวิชาการของอาจารย์ประจำ | รองคณบดีฝ่ายวิชาการและวิจัย | อาจารย์สุทธิดา แก้วมุงคุณ อาจารย์อภิญา อุดระชัย นายณัฐวุฒิ วันเชียง |
| ตัวบ่งชี้ที่ ๒.๓ ผลงานวิจัยหรืองานสร้างสรรค์ของอาจารย์ที่สร้างนวัตกรรมที่สอดคล้องกับการพัฒนาประเทศหรือแก้ไขปัญหาของท้องถิ่นหรือปัญหาระดับประเทศ | รองคณบดีฝ่ายวิชาการและวิจัย | อาจารย์สุทธิดา แก้วมุงคุณ อาจารย์อภิญา อุดระชัย นายณัฐวุฒิ วันเชียง |
| องค์ประกอบที่ ๓ การบริการวิชาการ | | |
| ตัวบ่งชี้ที่ ๓.๑ การบริการวิชาการแก่สังคม | รองคณบดีฝ่ายกิจการนักศึกษาและพันธกิจสัมพันธ์ | อาจารย์เฟื่องฟ้า รัตนาคนहुตานนท์ อาจารย์ศศิธร ตันติเอกรัตน์ |
| ตัวบ่งชี้ที่ ๓.๒ ระดับความสำเร็จของการบริการวิชาการ | รองคณบดีฝ่ายกิจการนักศึกษาและพันธกิจสัมพันธ์ | อาจารย์เฟื่องฟ้า รัตนาคนहुตานนท์ อาจารย์ศศิธร ตันติเอกรัตน์ |
| องค์ประกอบที่ ๔ ศิลปวัฒนธรรมและความเป็นไทย | | |
| ตัวบ่งชี้ที่ ๔.๑ ระบบกลไกศิลปวัฒนธรรมและความเป็นไทย | รองคณบดีฝ่ายกิจการนักศึกษาและพันธกิจสัมพันธ์ | อาจารย์เฟื่องฟ้า รัตนาคนहुตานนท์ |
| องค์ประกอบที่ ๕ บริหารจัดการ | | |
| ตัวบ่งชี้ที่ ๕.๑ การบริหารคณะเพื่อการกำกับติดตามผลลัพธ์ตามพันธกิจและเอกลักษณ์ของคณะ | รองคณบดีฝ่ายบริหารและการวางแผน | อาจารย์จันทรรัตน์ จาริกสกุลชัย นางพรทิพย์ กุศลสิริสถาพร นางสาวนริگانต์ ภูมิคงทอง นายกิตติวุฒิ ไชยการ |
| ตัวบ่งชี้ที่ ๕.๒ ระบบการบริหารและพัฒนาบุคลากร | รองคณบดีฝ่ายบริหารและการวางแผน | อาจารย์ ดร.รัฐพล ศิลปรัศมิ ประธานหลักสูตร ส.ม.การจัดการระบบสุขภาพ ประธานหลักสูตร ส.บ.สาธารณสุขศาสตร์ ประธานหลักสูตร ส.บ.การจัดการสถานพยาบาล ประธานหลักสูตร วท.บ.อนามัยสิ่งแวดล้อม ประธานหลักสูตร วท.บ.สุขภาพและความงาม |

| ชื่อตัวบ่งชี้ | ผู้กำกับดูแลตัวบ่งชี้ | ผู้จัดเก็บข้อมูล |
|---|---------------------------------|--|
| ตัวบ่งชี้ที่ ๕.๓ ระบบกำกับ การประกันคุณภาพหลักสูตร | รองคณบดีฝ่ายวิชาการ และวิจัย | อาจารย์จันทรัตน์ จาริกสกุลชัย ประธานหลักสูตร ส.ม.การจัดการระบบสุขภาพ ประธานหลักสูตร ส.บ.สาธารณสุขศาสตร์ ประธานหลักสูตร ส.บ.การจัดการสถานพยาบาล ประธานหลักสูตร วท.บ.อนามัยสิ่งแวดล้อม ประธานหลักสูตร วท.บ.สุขภาพและความงาม นางพรทิพย์ กุศลสิริสถาพร นางสาวนรีกานต์ ภูมิคงทอง นางสาวพัชรพร เรียงวงษ์ |

หน้าที่

ให้ผู้กำกับดูแลตัวบ่งชี้และผู้รับผิดชอบจัดเก็บข้อมูลตัวบ่งชี้การประกันคุณภาพการศึกษาภายใน ระดับ
คณะ มีหน้าที่ดังต่อไปนี้

- ๑) จัดทำแผนควบคุม กำกับตัวบ่งชี้ที่รับผิดชอบให้ดำเนินการบรรลุตามเป้าหมายที่กำหนดไว้ตามตัวบ่งชี้
- ๒) ดำเนินการตามแผนที่กำหนด
- ๓) รายงานผลการดำเนินงานทุกภาคการศึกษา คือภาคการศึกษาที่ ๑ และ ๒ โดยส่งข้อมูลให้ฝ่าย
พัฒนาระบบคุณภาพของคณะเพื่อจะได้รวบรวมรายงานผลการดำเนินงานและจัดส่งให้มหาวิทยาลัยทราบผลการ
ดำเนินงานตามลำดับต่อไป
- ๔) ปฏิบัติงานอื่นๆ ที่เกี่ยวข้องกับการประกันคุณภาพการศึกษาที่คณะ และ/หรือมหาวิทยาลัยมอบหมาย

สั่ง ณ วันที่ ๑๕ พฤศจิกายน ๒๕๖๒



(รองศาสตราจารย์ ดร.ภูษิตา อินทรประสงค์)

รองคณบดี รักษาราชการแทน

คณบดีคณะสาธารณสุขศาสตร์

มหาวิทยาลัยราชภัฏวไลยอลงกรณ์ ในพระบรมราชูปถัมภ์